



Periplo histórico de la Garnacha en Navarra Certidumbres y curiosidades

José Félix Cibriáin Sabalza
Olite, a cinco de mayo de 2022

Definición de Garnacha

1395

Archivo Real de Navarra nos topamos con menciones a Garnacha

Se plantean dudas sobre su origen geográfico ?



La garnacha era una especie de balandrán sin mangas

Vestidura talar que usan los togados, con mangas y un sobrecuello grande, que cae desde los hombros a las espaldas

Siglo XVIII. Archivo Real de navarra

+
 Sat. 4
 Mag. 8
 5
 Juan de Medardo por el Don Juan Union &
 Lugar donde como mejor proceda dice que uniendo
 una Cuba de cubida de bestienas, y desena con
 uvas llena de vino garnacha de buena calidad
 en la Bodega de Anaonio Aguilar resino de la
 Ciudad de Buena ya difunto el año pasado de

1744 Vino de Garnacha de calidad en Viana

Miguel de Larrain por el Juan Joseph de Sola
 y por el de Niqui en nombre de la Real
 de Omeaz dice que de uno de Miguel Padilla de
 la dha. Villa, impuso por el de Omeaz
 y quando se desicubie de mil sucos, uvas
 y vino que es la que para lo hizo con el
 de una bodega para plantando de Omeaz
 Garnacha y lo demanre pieza que avia en el
 una bodega que era o mas uvas en su

1746 Viña Garnacha en Obanos

3 Cubaje }
 Declaran tienen En su dha. Casa principal En que biben, qua-
 xenta, y dos Cargas de Cubaje las treinta de buen Vno, y las
 otras diez = Un lago con su prensa, y todo lo adente = mar
 difexentes ordinarias que en todas se acomodaran veinte Cargas
 de Vno, de buen Vno =
 2 Vno. }
 tienen existentes veinte, y una Carga de vino, las quinze de
 Alzueta, y las diez restantes de garnacha =
 (trigo existente, y provado.)

1785 Sada Cubaje de vino de Garnacha

Julio de mil setecientos ochenta y tres, a instancia de la misma
 pio y con ella fue requerido un baste como tenedor, y proveedor que
 era de una Vna Varbes, y en esta de once dozes sin en el tex-
 mino de Texano hibereada al numero siete, y se continuaron las

1783 Garnacha y Varbés. Corella

poniendo buena planta de garnacha pagandole por
 cada peonada siete Ducados, que es la cantidad que
 regulado el dho. de Omeaz Pedro de la
 Cargo de la Ciudad, haciendo cuenta que a
 tres facades de Panitar, namalago, por cada las partes,
 con que se avia en el dho. de pagar, aviendo

1767 Pamplona. Buena planta de Garnacha

1791 Primeras descripciones. Reyno de Navarra

Entre las muchas especies de uvas, que aquí se cultivan, las regulares y más singulares para vino son el Barbés, Tempranillo, Garnacha, Mazuela
La Garnacha envera o mueve más temprano que las otras, pero esta y la Mazuela son mas tardías en sazonar su uva

AGRICULTURA GENERAL,

Y

GOBIERNO DE LA CASA DE CAMPO:
EN QUE

POR EXTENSO SE TRATA DE TODOS
los Bienes del Campo, con los nuevos descubri-
mientos, y métodos de cultivo para la multipli-
cacion de los Granos; y del aumento en la cria
de Ganados, y en lo demás dependiente de una
Cafa de Campo: todo con especiales avisos
é instrucciones.

COMPUESTA DE VARIAS MEMORIAS, DE LOS AU-
tores, que mejor han tratado de este Arte, y de otras
observaciones particulares.

POR D. JOSEPH ANTONIO VALCARCEL,
*Socio de Mérito de la Real Sociedad Económica
de Amigos del País de Valencia.*

TOMO VIII.

CON LA LICENCIA NECESARIA.

EN VALENCIA: POR JOSEPH ESTEVAN Y CERVERA,
Plaza del Horno de San Andrés. Año 1791.

Se hallará en la Librería de Cervera, Calle de Campaneros,
y en Madrid en la de Baylo, Calle de las Carretas.



Cariñena

Priorato

Valencia

Somontano

Reyno de Navarra

Las uvas más especiales para vino son las nombradas Barbés, Tempranillo, Mazuela, y la Garnacha.

Garnachas



1791. ...**“La Garnacha es una uva algo bermeja, tiene el racimo pequeño con el grano gordo, de hollejo duro, pulpa firme y jugo dulce, su cepa es de un verde claro, de sarmiento grueso, con los cañutos mas cortos. Esta uva es buena para comer y colgar: su vino no es de la fortaleza de los antecedentes, aunque si mediano y de buen gusto”.**

1798. Ignacio Jordán de Asso



La *Garnacha de Sabayés* es excelente, y suele venderse a dos pesos el cántaro dentro del año.

La *Garnacha* tiene dos variedades: una de racimos pequeños, y grano menudo de un color brillante, y otra de granos mayores, cuyo color tira à violado.

Las principales variedades de vidados, que se cultivan en Zaragoza, son las siguientes: *Gencibera*, *Miguel de Arcos*, *Crucillon*, *Vidadico*, *Perrel* y *Garnacha*.

1784. Modo de hacer el vino en algunos viñedos del Reyno

MEMORIA

S O B R E L A

BONIFICACION DE LOS VINOS

EN EL TIEMPO DE SU FERMENTACION,

Y

SOBRE LA TEORICA Y PRACTICA

DEL ARTE DE HACER EL VINO.

POR D. JOSEF NAVARRO, MAS Y MARQUET,
CIUDADANO HONRADO DE BARCELONA, SEÑOR
DE LOS LUGARES DE TUDELA Y CARAS,
Y DIRECTOR DE AGRICULTURA EN LA
REAL ACADEMIA DE CIENCIAS
DE LA PROPIA CIUDAD.



MADRID. MDCCLXXXIV.

EN LA OFICINA DE DON ANTONIO DE SANCHA.

CON LAS LICENCIAS NECESARIAS.

Las suertes de vino que se hacen, son:
blanco, colorado y tinto.

Para hacer el exquisito vino rancio de Navarra o de Peralta, se hace, aunque blanco, de uvas negras llamadas Berués, y en su defecto de la Garnacha, que también es negra.

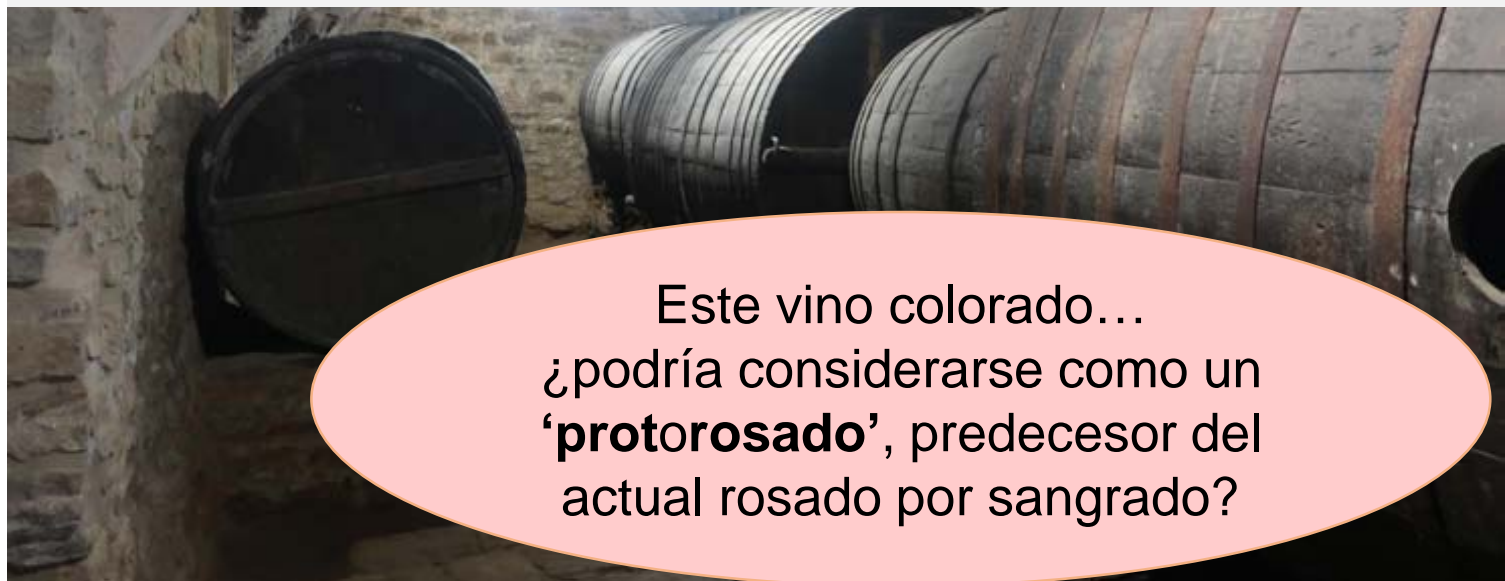

Este vino colorado...
¿podría considerarse como un
‘protorosado’, predecesor del
actual rosado por sangrado?

Colorado

“se hace de cualquiera de los dos géneros del Barbés o del Tempranillo y de la Garnacha, solos cada uno por sí, revueltos todos, o parte de alguno o de algunos de ellos. Su fabricación se reduce a mezclar con el mosto de lo pisado puesto en la cuba lo prensado y lo reprensado, y echarlos algo del orujo de la Garnacha de secano”

Certidumbres en torno a la Garnacha en Navarra (finales S.XVIII)

- En la Edad Media y hasta el siglo XVIII, el límite septentrional del cultivo de la vid se situaba mucho más al norte del actual límite de cultivo.
- Dentro de una misma explotación era normal cultivar tres o cuatro viníferas principales.
- Geográficamente, la ubicación de la Garnacha en los Siglos XVII y XVIII estaría distribuida y diseminada por toda el área de cultivo de la vid en Navarra.
- Cabe destacar que la Garnacha tenía un doble uso, y designaba al vino que con esa uva se elabora. Vino Garnacha
- Dos tipologías de Garnacha definidas por la baya.
- Las variedades Berués, Garnacha y Tempranillo servían para la elaboración de vinos blancos generosos y colorados. La Garnacha y Mazuela para el tinto y el colorado



Evolución entre 1780-1850

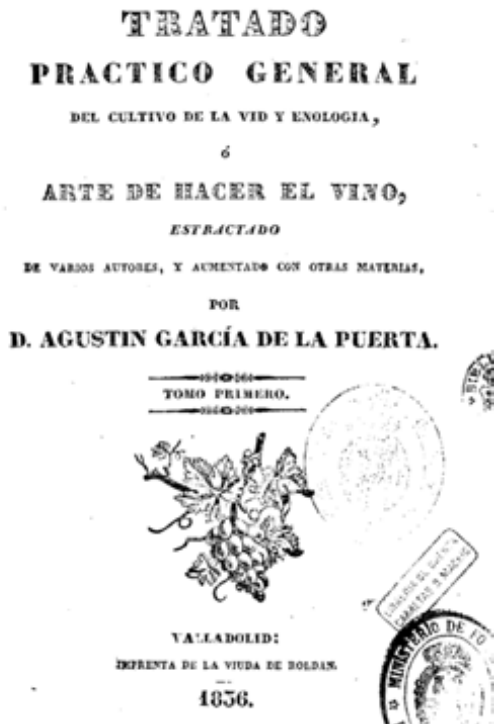

- Euforia plantadora con predilección por la Mazuela, que va a provocar una gran crisis por sobreproducción. Sobra vino.
- En este periodo tiene lugar los primeros y tímidos procesos migratorios de la Garnacha dentro de la península con resultados inciertos.

*Llevados de la celebridad que la uva Garnacha tiene para los vinos tintos de Aragón y de algunos puntos de Navarra y Cataluña, se trajeron a Morata en 1845, plantas de Garnacha **roja**...*



La Garnacha es una uva no tan negra como las anteriores, da asimismo buen vino, pero se la ha de desgranar, porque su escobajo gordo y fuerte de cortar siempre esta verde, y no quitándole comunica mal gusto

1850-1896. Crecimiento de la Garnacha en la crisis del oídio



En Aragón y Navarra
se abandona el cultivo de algunas variedades
“Indigenas”

Comienzo de la
Vitivinicultura moderna

- **Cambio radical del abanico varietal. Garnacha comienza a ser hegemónica**
- **El eje productivo del viñedo se desplaza hacia el sur**
- **La lucha contra oídio desencadena la aparición de la terrible plaga de la Filoxera**
- **Encarecimiento de los costes de producción**

1882. D. José Valier

REAL SOCIEDAD ECONÓMICA ARAGONESA DE AMIGOS DEL PAÍS

CULTIVO
Y
PLANTACION DE LA VID

INFORME DE LA SECCION DE AGRICULTURA

DE LA

REAL SOCIEDAD ECONÓMICA ARAGONESA DE AMIGOS DEL PAÍS

Á LA POMBENGA DEL SOCIO

D. JOSÉ VALIER,

Aprobado en la sesion extracordinaria del dia 28 de Enero de 1882

ZARAGOZA

TIPOGRAFÍA DEL HOSPICIO PROVINCIAL

1882

Allá por los años 50 del presente siglo en que la invasión del oidium se cebaba en las cepas, este campo adoptó la resolución de variar su planta predilecta, que tan justamente había dado renombre a los caldos de Cariñena, sustituyéndola por otra, la Garnacha



A los dos años de la aparición de tan terrible huésped, empezaron a ver los labradores que sus cepas finas perecían y no daban fruto y que la Garnacha se llenaba de racimos hermosos que sazaban y se preservaba del polvillo.

Promoción garnachista e irrupción de los plantelistas

Benito Eraso y Sarri 1870

En Navarra tenemos la Garnacha, la Mazuela y el Tempranillo.

Respecto a la calidad de los mostos, las tres citadas vides deben ser colocadas en este orden, esto es:

1.º la Garnacha; 2.º la Mazuela; 3.º el Tempranillo

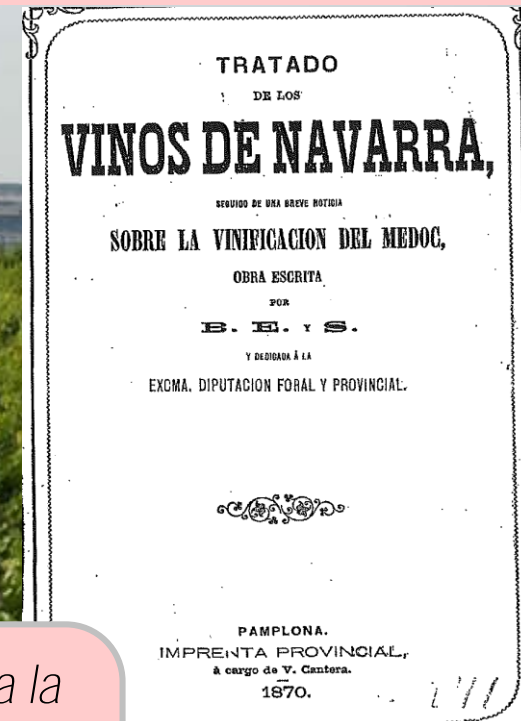

Las cepas preferibles para la obtención de buenos vinos, se encuentra la Garnacha entre las recomendadas ...

1877 Exposición Vinícola Nacional. Viña en Navarra

*“las variedades de la vid que constituyen los viñedos navarros, entre los tintos se hallan :
Mazuela, cuyo grueso pellejo la hace muy a propósito para los trasportes; la llamada
Tempranilla, que es la más precoz,
Garnacha. Esta última era antes aquí muy poco aceptada, por ser algo tardía; pero ahora predomina ya sobre
las anteriores, a las que ha sustituido por no ser tan propensa al oidium, cuyo parásito invadió por completo los
viñedos de aquellas en los años 54 y 56.
Bernés, en algún punto de la Ribera”*



Filoxera y crisis

En apenas 35 años se incrementó la superficie en más de 15.000 ha.

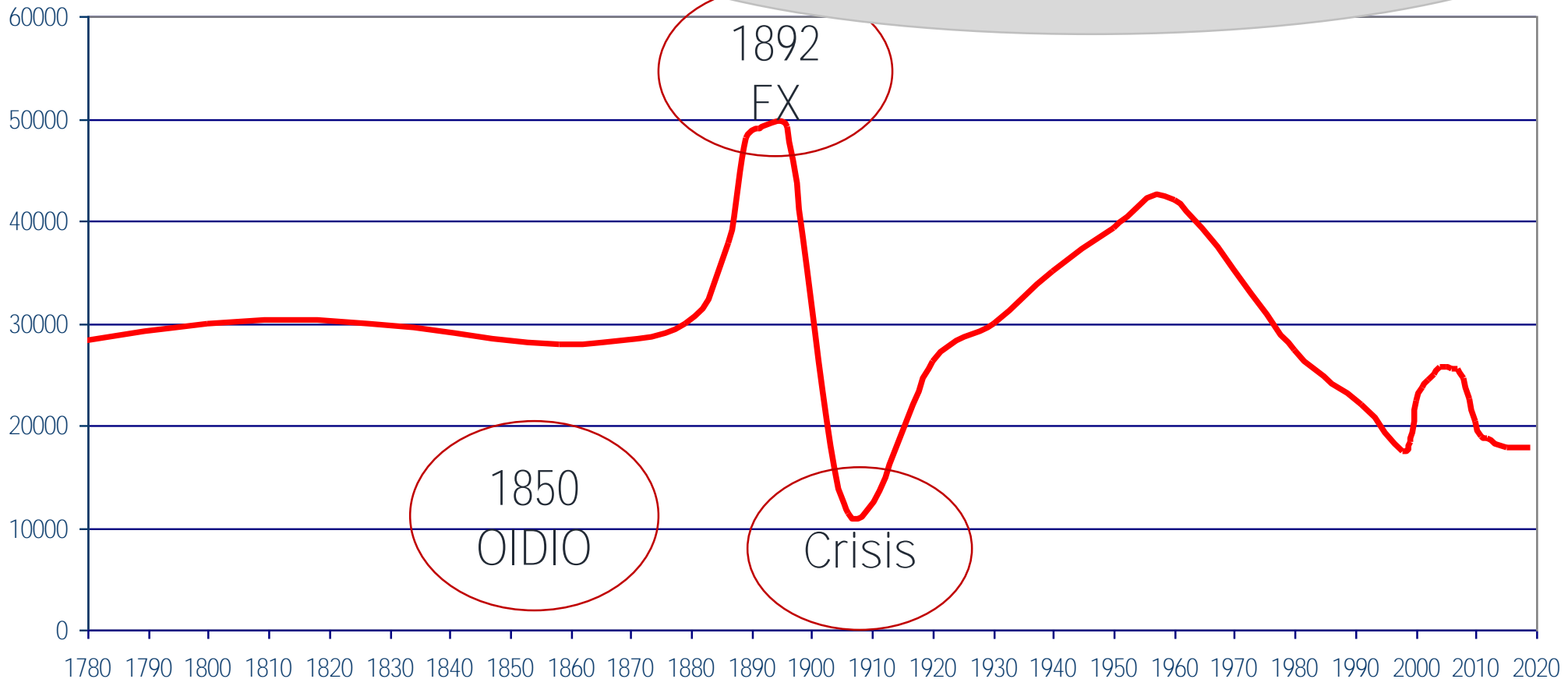

Diario de la Ribera del 27 de diciembre de 1880

«las viñas pueden ser cavarse con azadones de plata»

Evolución de la ubicación geográfica de la Garnacha



1791 (5)



1877 (16)



1889 (27)



1912 (36)

Conclusiones de este periodo

La posible salida de los excedentes vínicos que se propone es la constitución de bodegas siguiendo el modelo **francés...**

- Inicio de la vitivinicultura comercial a gran escala con altas rentabilidades económicas nunca registradas con anterioridad.
- En apenas 50 años se produce una profunda reestructuración vitícola que conlleva un significativo incremento de la superficie cultivada, y que propugna un cambio de los varietales a utilizar.
- Variedades con tolerancia a enfermedades americanas tal que oidio y mildiu son difundidas por los nuevos agentes del sector, los viveristas. Comienza la hegemonía de la Garnacha.
- En este periodo conocemos que la variante blanca de la Garnacha se cultivaba en España en 1865, y que en 1891 esta variedad estaba presente en las viñas de la comarca de Tierra Estella.
- Comienzo de una crisis productiva brutal como consecuencia del crecimiento vitícola desmedido.

1892. Crisis de la Filoxera. Grupos de presión

Respecto a las viníferas a utilizar en el proceso de reestructuración, surgen dos posiciones divergentes



Nicolás García de los Salmones

“Los grandes vinos de las regiones en general no nos los da una variedad de vid sola, sino varias combinadas que se completan en sus caracteres.”

La variedad Garnacha no tiene el valor enológico que generalmente **le concedéis...**



Victor C. Manso de zuñiga

Garnacha, Mazuela, Berués y Tempranillo, fueron las cepas principales de ella, y podemos decir que en las condiciones de sus terrenos y clima son excelentes en todas sus comarcas de viñedo para obtener una producción buena en cantidad y calidad. A esta recomendación nuestra va unido el consejo de ensayar a otras nuevas



1910. Crisis de la Filoxera. Grupos de presión



Victoriano Flamarique
funda en Olite la 1ª
Bodega Cooperativa
de Navarra

*De primera formada
exclusivamente por uvas
conocidas por Garnacha Blanca y
Negra y Mazuela*

*Como desde hace por lo menos un
centenar de años es la **Garnacha** con
mucho, la vinífera predominante, ella
tendrá que servir como base para las
explotaciones vinícolas que ahora se
intenten...*

Apolinar Azanza
sustituye a Nicolás

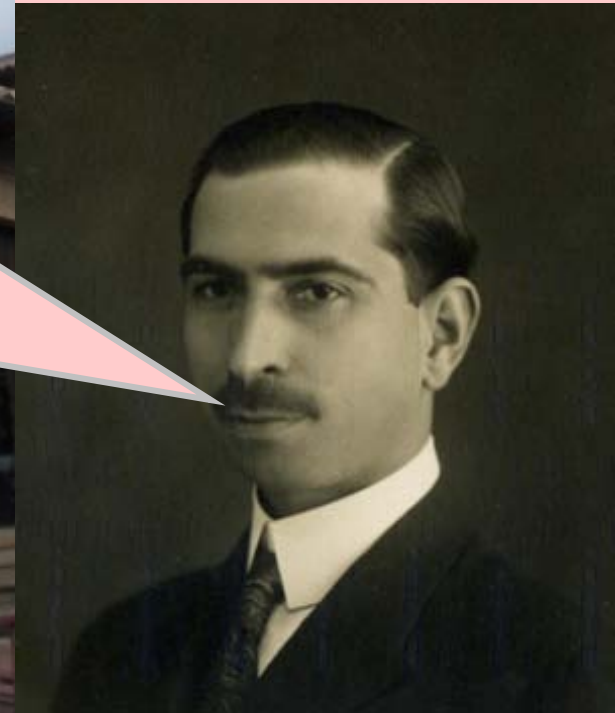

En Navarra poco a poco se recuperan los niveles prefiloxericos.

Corriente tradicionalista. Su base social la constituían pequeños-medianos labradores
Para solucionar la crisis que sobrevuela el sector, propugnan el movimiento cooperativo.

Su esquema productivo se va a imponer en Navarra y en comarcas catalanas.



Ventajas e inconvenientes de la Garnacha

Notable resistencia al oidio.

De su origen meridional, presenta una excepcional adaptación frente al calor y la sequedad del ambiente.



Precocidad en el desborre

Excesivo vigor

*Órganos florales delicados;
corrimiento; irregularidad
productiva*

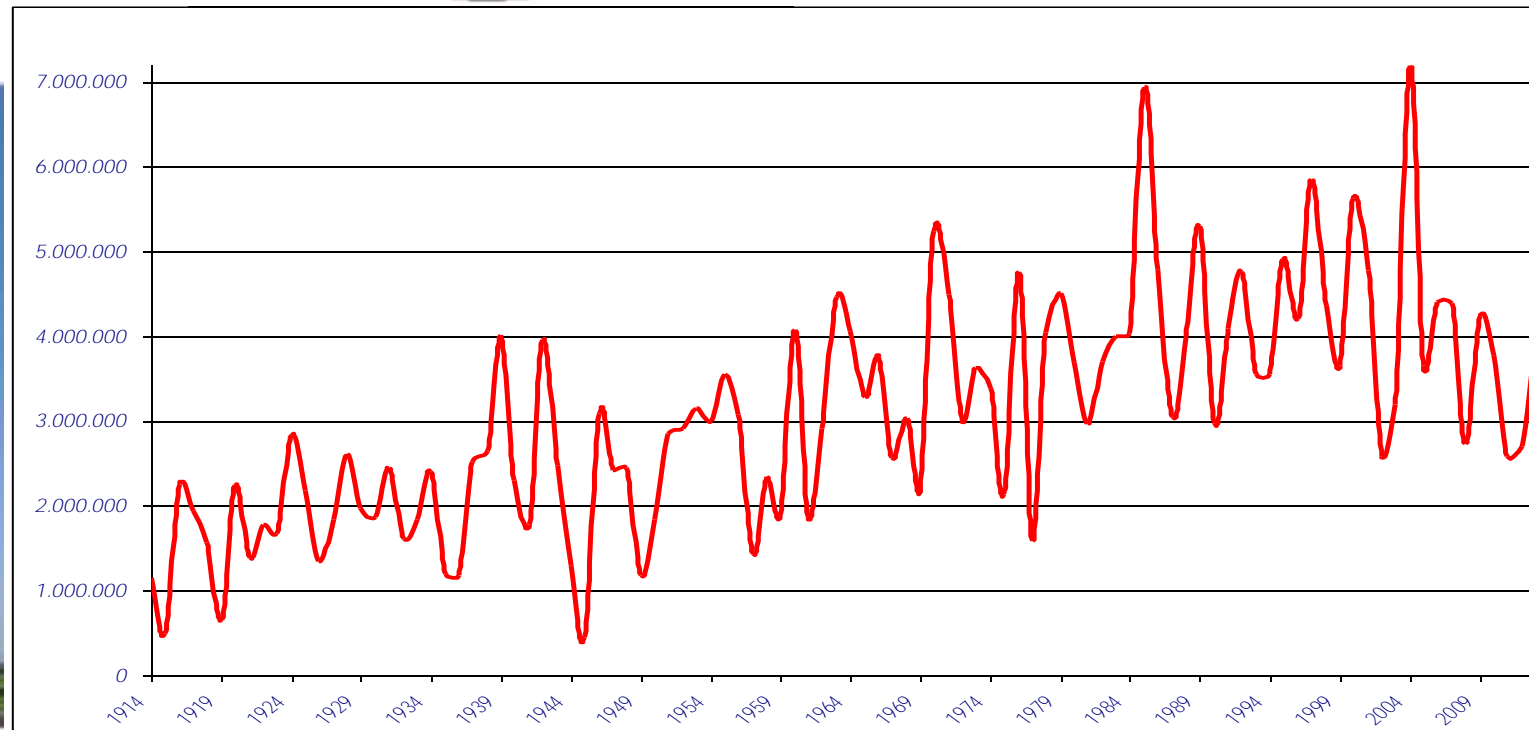

1939-1960 La irrupción del cooperativismo en la vitivinicultura

El objetivo principal de estas bodegas, era mejorar la elaboración de vinos y garantizar la sostenibilidad social de las localidades eminentemente agrícolas.

Los cambios son pocos en cuanto al cultivo La Garnacha Tinta llega a ocupar un 85% de la superficie

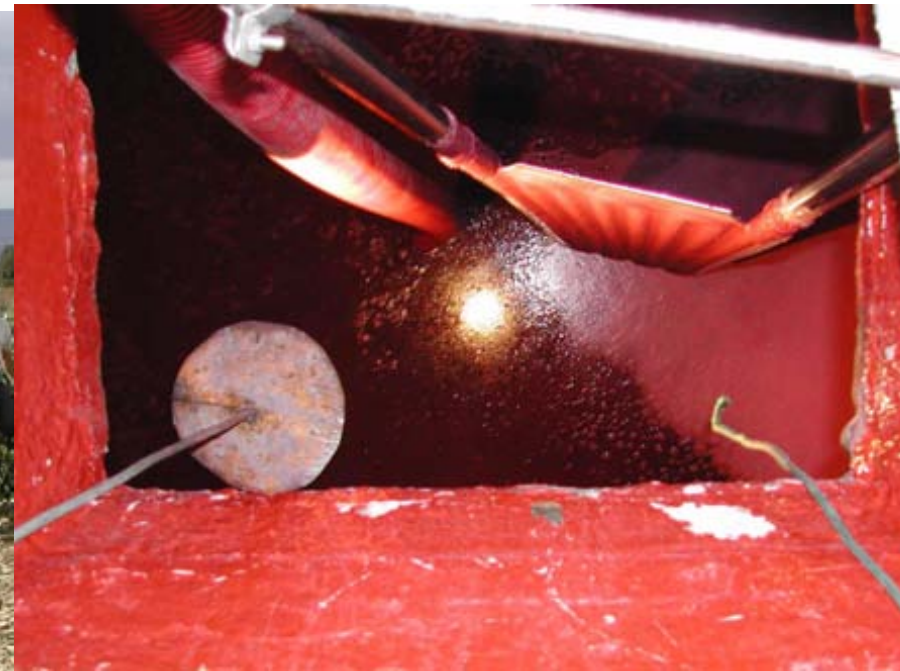

El clarete pasa a ser rosado



En los años veinte se inicio tímidamente la elaboración de claretes o rosados obtenidos mediante la inmediata separación de los hollejos. Hacía mitad del siglo el clarete o rosado va a llegar hasta el 40% de la producción vinícola



1954. Normalización de la denominación “Rosado”

Los vinos claretes, llamados así por su color abierto y poco intenso, pueden también denominarse ROSADOS, atendiendo a su tipo de coloración. Elaborados casi siempre, aquí, con las mismas uvas de la garnacha roja o tinta, resultan, no obstante muy diferentes a los tintos.



Oficina Mundial de Patentes y Marcas
Normativa francesa que prohibía el uso de
palabras de origen francés que se usaban

en España

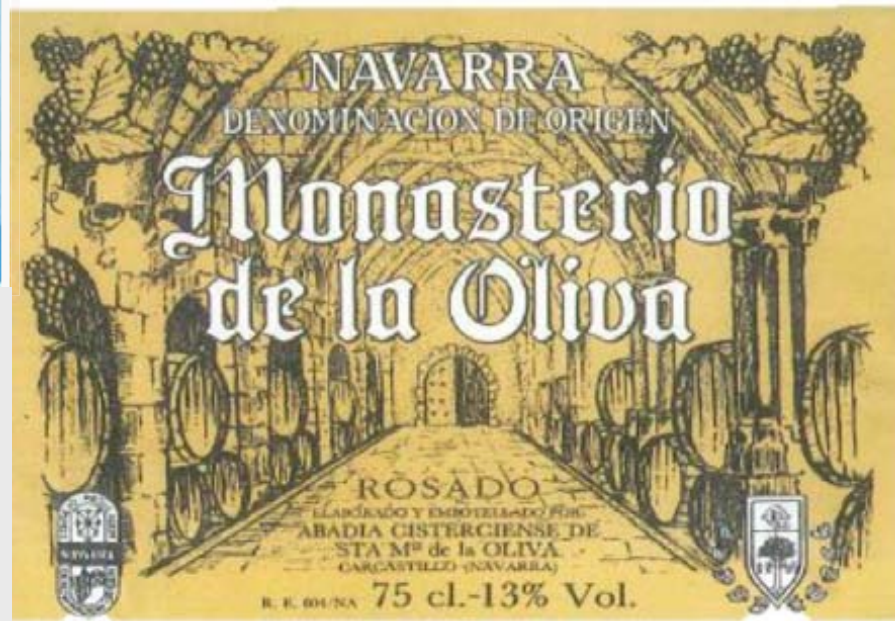

La revolución del viñedo final del siglo XX: nuevo abanico varietal

1975 Ordenación del cultivo de la vid en Navarra.
D. Luis Hidalgo Fernandez Cano,
Coordinador Nacional de Viticultura y Enología del INIA

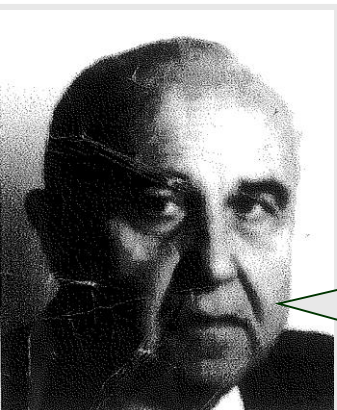

Sirva de orientación, sobre que variedades de vid son las más idóneas y en que proporción, para fortalecer la calidad de nuestras vides y, en consecuencia, de nuestros vinos



- 1.- Baja Montaña.
- 2.- Valdizarbe.
- 3.- Tierra Estella.
- 4.- Ribera Alta.
- 5.- Ribera Baja.

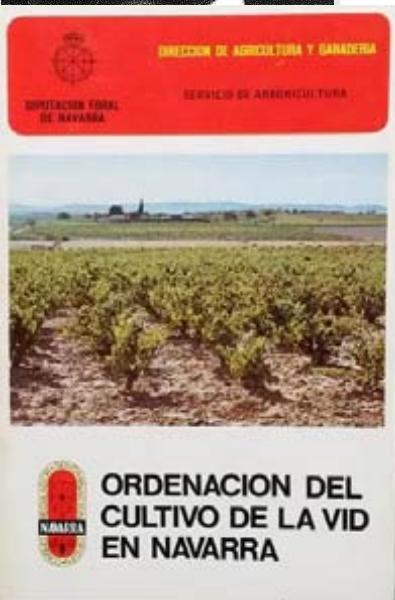

La revolución del viñedo final del siglo XX: nuevo abanico varietal

Se introducen variedades con carácter complementario a las ya existentes, elaborando a partir de Garnacha y en cierta relevancia entre las tintas el Pinot Noir y Merlot, y entre las blancas el Chardonnay.

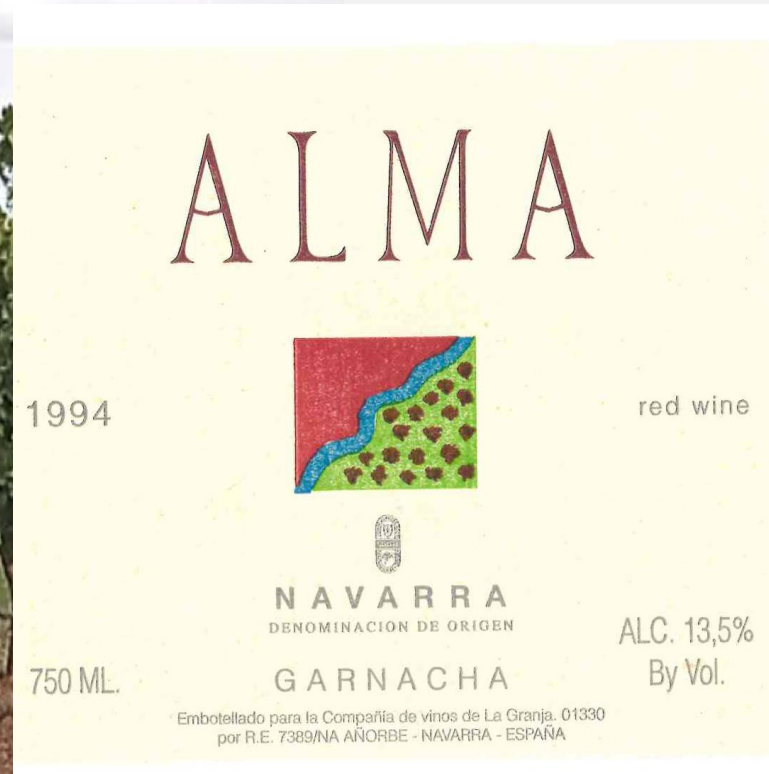

Evolución histórica de las variedades tintas patrimoniales en Navarra

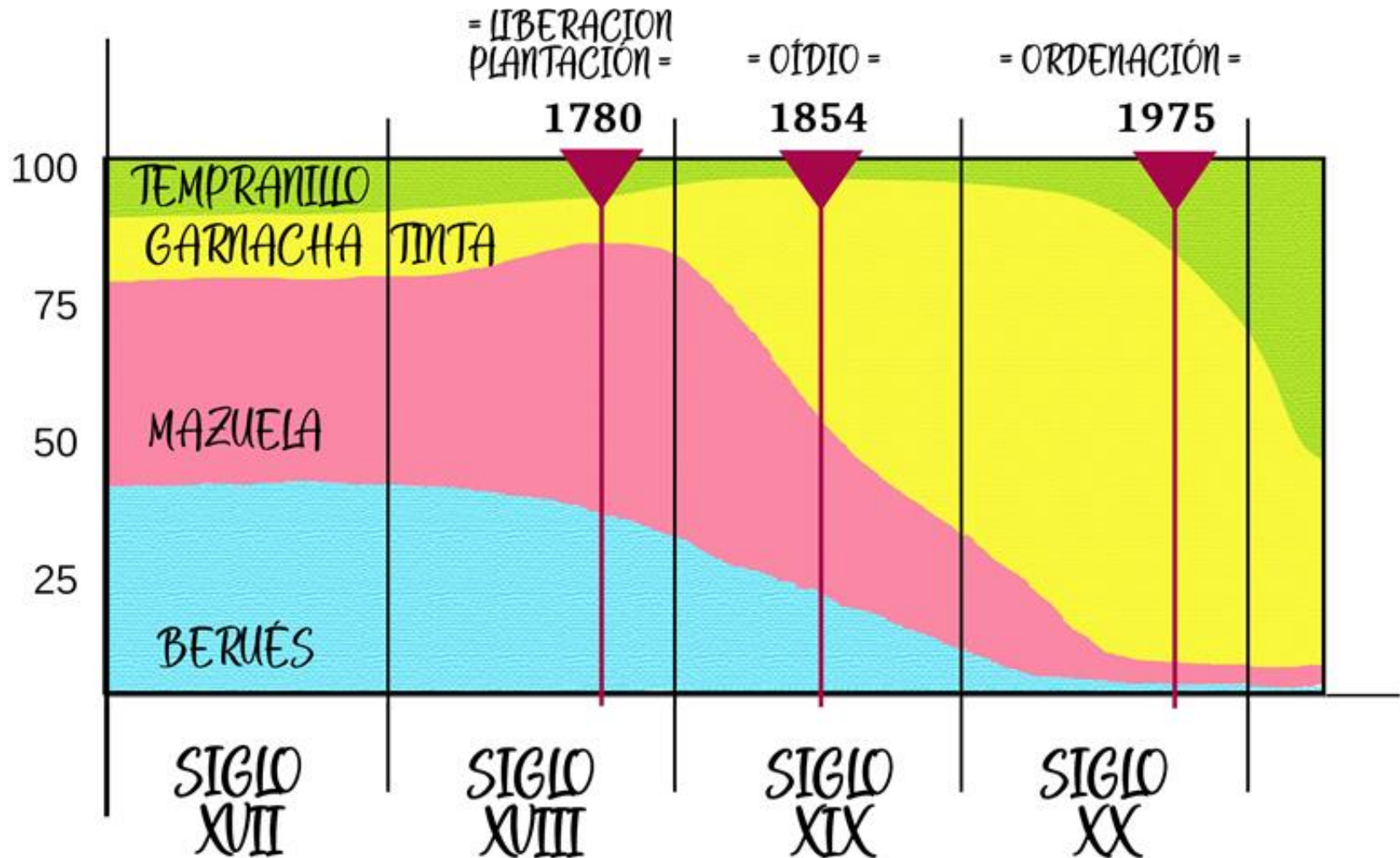

Material vegetal de Garnacha

Se desconoce su
origen genético ?

La Garnacha Tinta es
progenitora de otras
variedades



Mestizaje con la Garnacha como protagonista

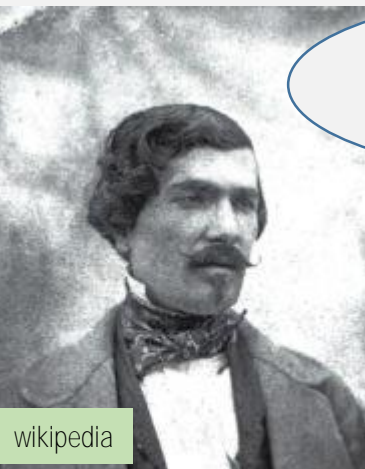

Henri Bouschet de Bernard

Garnacha Tintorera

wikipedia



Paul Truel INRA

wikipedia

Caladoc Marselan

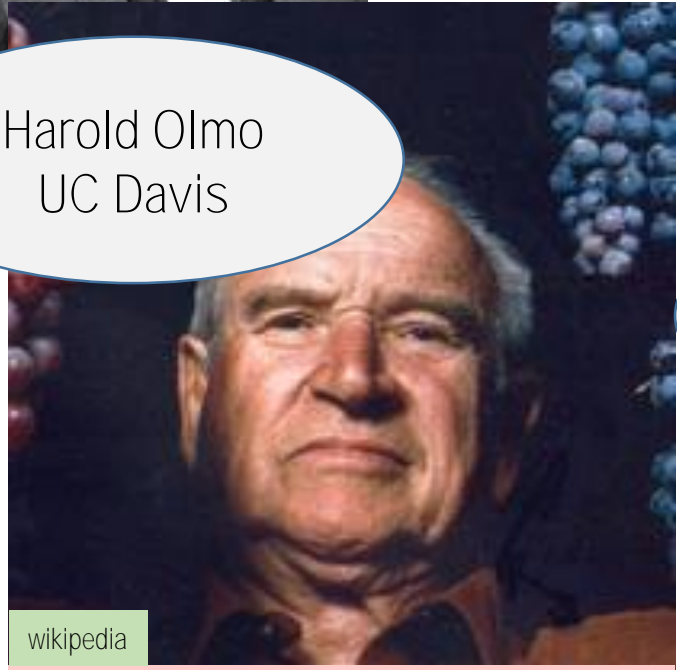

Harold Olmo UC Davis

wikipedia

Carnelians Centurion

Rancho de la Merced Jerez

- Aljibe
- Amaya
- Atalaya
- Bigornia

Mestizos navarros de Garnacha

Mestizos navarros de Garnacha 1919

Variedad	T/R/ B	Padre	Madre
Garzuela	T	Garnacha Tinta	Mazuela
Gartempra	T	Garnacha Tinta	Tempranillo
Garbal	T	Garnacha Tinta	Bobal
Gartel	T	Garnacha Tinta	Monastel
?	T	Garnacha Tinta	Crujidera
Gartel	B	Garnacha Tinta	Monastel
?	T	Garnacha Tinta	Desgranadera
?	T	Garnacha Tinta	Mencia
?	T	Garnacha Tinta	Tintorera



“.....corregir o atenuar los defectos de fructificación de algunas viníferas injertadas sobre determinados patrones; por ejemplo, la Garnacha sobre el Rupestris de Lot y utilizar, de paso, las ventajas generales reconocidas del mestizaje;”.



Apolinar Azanza Azcona

Trabajos de recopilación y conservación de Garnacha en Evena



Nuestras cepas indígenas que son la obra de varios siglos son muy difíciles de **reemplazar...**

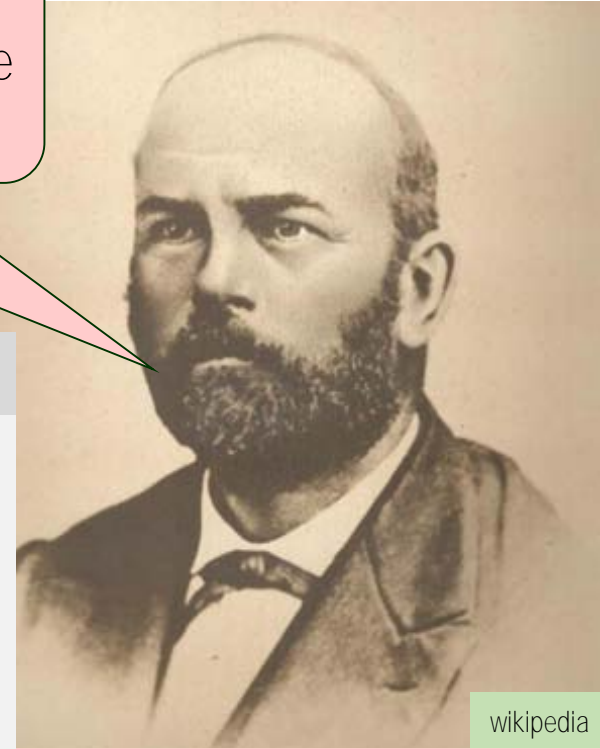

wikipedia

Victor Pulliat

Principios básicos de la Selección Conservativa de Evena

- Se deben conservar y seleccionar las individualidades que, conservando los caracteres fundamentales de la variedad, presenten algún otro que sea digno en tener en cuenta.
- Material lo suficientemente heterogéneo. Esa heterogeneidad en nuestro caso la garantiza el origen geográfico. Lo que se viene a denominar la Casta o el Linaje.



Los materiales deben volver al lugar de origen

Garnacha Tinta. Clones EVENA



Evena15

- Evena 15
- Evena 23
- Evena 24
- Evena 35



Evena 14

- Evena 11
- Evena 34
- Evena 13
- Evena 14
- Evena 12



Evena13

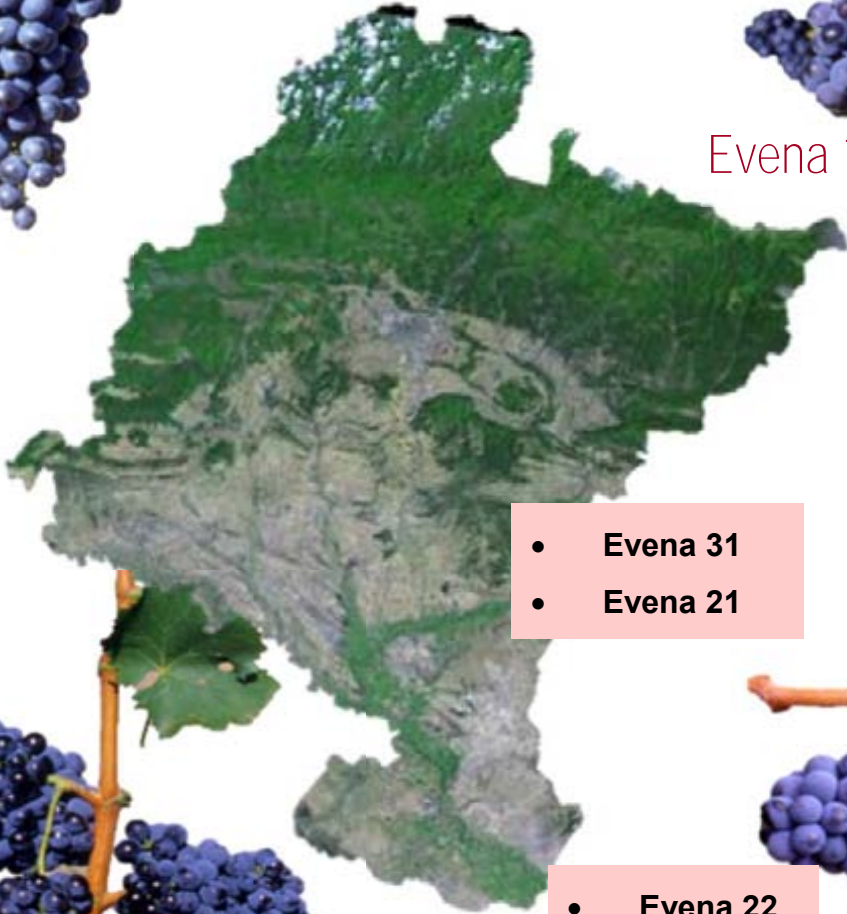

- Evena 31
- Evena 21



Evena 22

- Evena 22
- Evena 32
- Evena 33



Evena34

Intensidad colorante de 6 clones elegidos para distribución

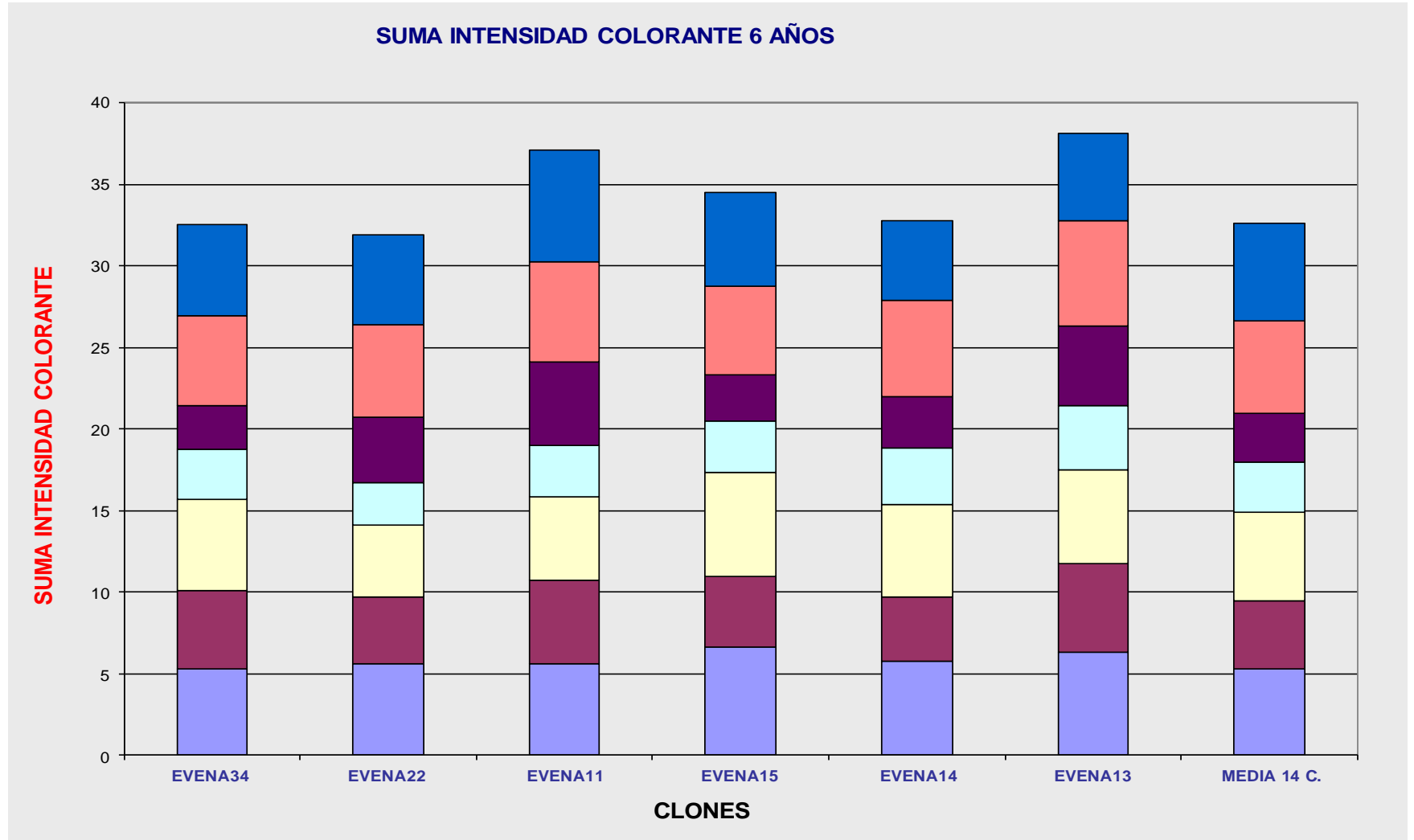

Producción de 6 clones elegidos para sistema de certificación

SUMA PRODUCCION (KG/CEPA) 6 AÑOS

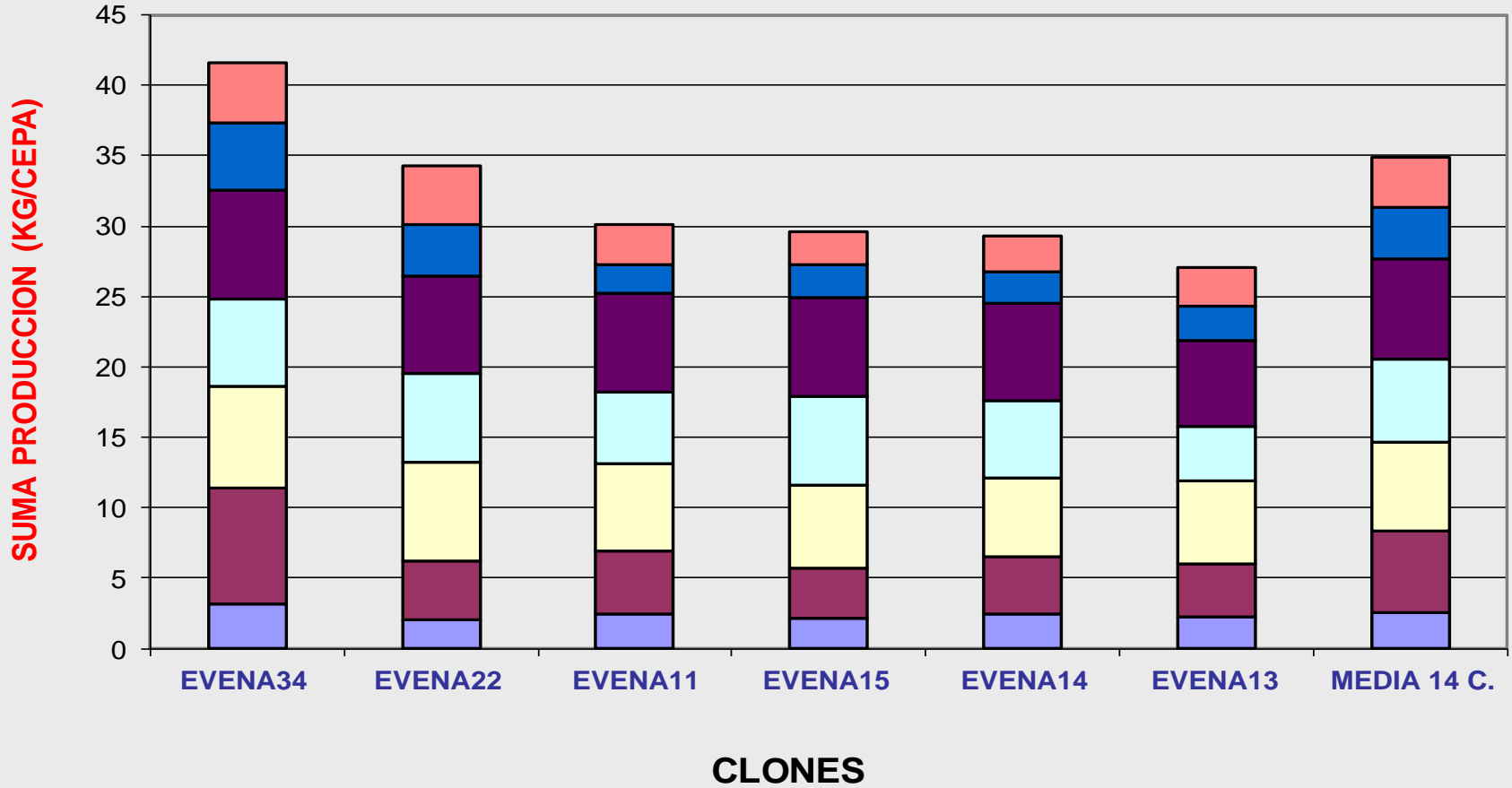

Garnacha en blanco. Selección conservativa de GB



Producción de vinos blancos de Garnacha

Conózcenos

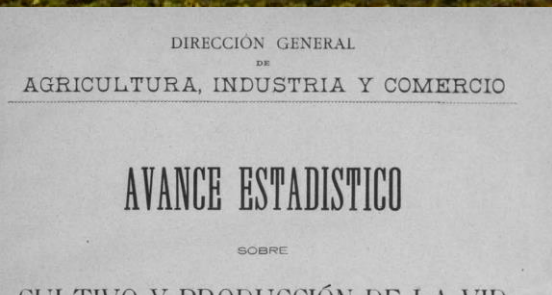

NAVARRA	
PARTIDOS JUDICIALES	VARIETADES
Tudela.....	Garnacha, monastrell, graciano, biona, granadina, moscatel menudo, tempranillo, anabes, Miguel de Arcos, cortazón, mazuela, moscatel gordo, tintoreros, moscatel romano, barbés, palopa, moratas, albi,lo castellano.
Tafalla.....	Garnacha, monastrell, moscatel menudo, granadina, tempranillo, mazuela, palopa, palopa de grano gordo, barbés, tintoreros, abéjar.
Estella.....	Garnacha, mazuela, royal, blanca ordinaria, blanca de Ribadavia, moscatel, garnacha blanca, graciano, tempranillo, pasera, cagazal, tarazonal, agustina.
Pamplona.....	Garnacha, mazuela, tempranillo, royal, moscatel, bernés, parras diversas, cepas americanas.
Aqiz	Garnacha, rubial, mazuela, bernés, moscatel, blanca y lebrina.

- Variedad autorizada en los reglamentos tanto en la Denominación de Origen Navarra como en la Denominación de Origen Calificada Rioja.
- Escasa disponibilidad de material vegetal comercial
- 2008-2022. Trabajo de caracterización

Garnacha en blanco



- Se han recuperado 54 castas identificadas De esos linajes recopilados,
- Trece han resultado candidatos a ser clones comerciales,
- Diez de los clones se agrupan en torno a un tipo de delección (G1) y los otros tres se corresponden con otra delección (G2)

Garnacha en Blanco

Garnacha Blanca presenta una variabilidad importante en cuanto a sus caracteres,

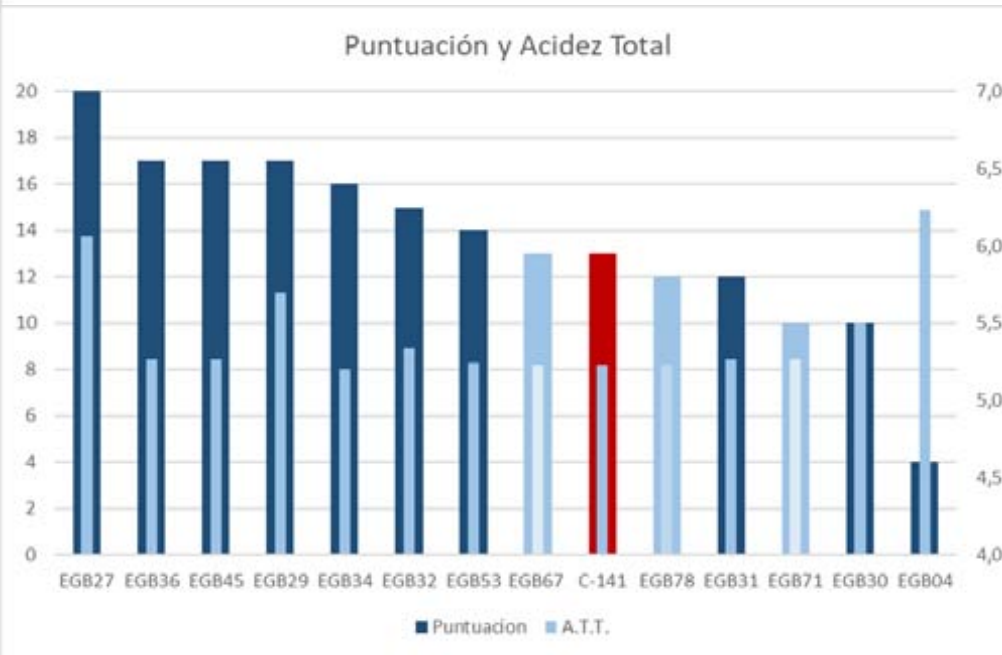
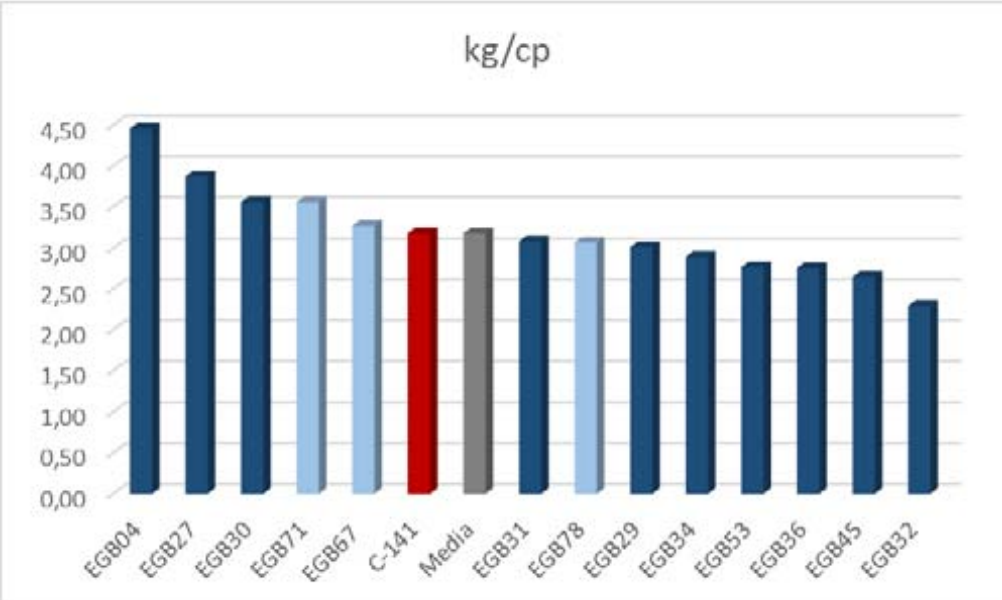

En síntesis...



- Se ha relatado las vicisitudes por los que ha pasado nuestra vinífera predilecta. Se describen cuáles son sus cualidades y defectos y también se explican las fluctuaciones en su área de cultivo, y como se ha conseguido mantener la diversidad varietal de la Garnacha local.
- Hemos visto como el peso específico de la Garnacha en su devenir histórico ha sido significativo a la hora de dotar, por si sola o en compañía de otras, de personalidad a la producción vitivinícola navarra. Argumento que sigue en plena vigencia.
- A pesar de todas sus peripecias, la Garnacha en todas sus variantes de color ha sido, es y será protagonista de la viticultura navarra.
- En definitiva, dentro de las variedades patrimoniales de Navarra, la Garnacha se ha ganado la categorización como variedad emblemática de Navarra.

