

Nuevos monumentos megalíticos en Baztán y zonas colindantes

y III

VII.—SECTOR UREPEL - IBAÑETA

En esta estación megalítica no he podido practicar prospecciones más que en su parte occidental, dadas las largas distancias que tendría que recorrer.

En la sección que he examinado se conocían los dólmenes de *Luurzu* y *Uztanborro*, el túmulo de *Argintzo* y los cromlechs de *Luurzu* y *Adiko-Soroa* (6).

Doy a conocer aquí cinco dólmenes, tres túmulos, ocho cromlechs y dos monolitos, inéditos a mi parecer. De más de uno de ellos tengo dudas, que expongo en su lugar.

Dolmen (?) de Autrin

El día 28 de diciembre de 1973 tomé los primeros datos. Lo había visto varias veces ese mismo año, pero erróneamente creía que se hallaba en la frontera internacional y por tanto tenía que haberlo visto José Miguel de Barandiarán.

Localización (fig. 53 = Mapa).

Está en lo más alto de la cota 960 m., que el mapa del IGC llama *Autnngo*. Paraje raso, con pocos helechos en el monumento. Pasa por el galgal la alamburada de *Baztán-Quinto Real*, que en este punto hace un ángulo recto. El mojón número 94 de la misma divisoria está fijado en el túmulo.

Coordenadas, hoja de Valcarlos, núm. 91: long. 2° 12'55", latitud 43° 04' 16".

Altitud: 980 m. s.n.m. aproximadamente.

Propietario: Valle de *Baztán* (Garzáin-Irurita).

Descripción (fig. 45).

En un túmulo poco definido se alza una losa que mide 1,50 m. de alto, 1,10 de largo y 0,20 de grueso. Puede tratarse de la losa de cabecera. Existen dos fragmentos de losa, que tal vez constituyeron las losas del N. La número 2 mide 0,20 de alto, 0,33 de largo y 0,10 de grueso; la número 3 mide 0,16 de alto, 0,70 de largo y 0,11 de grueso. La orientación de los dos fragmentos es de 110°.

Material empleado: arenisca.

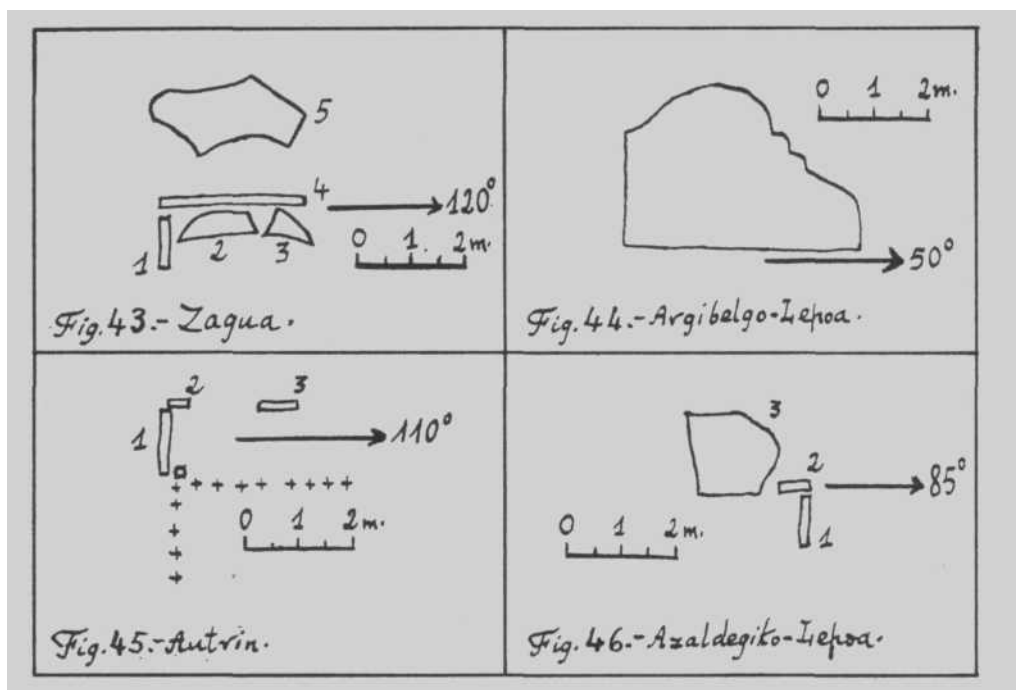

Cromlech (?) de AzaldegikoLepoa

Primeros datos los tomé el día 28 de diciembre de 1973.

Localización (fig. 53 = Mapa).

Paraje raso, con media docena de hayas a 10 metros por el S. Gran abundancia de helecho, que oculta por completo las piedras. A 50 metros por el E. pasa la alambrada de *Quinto Real*; y a 150 por el S. hay una puerta rústica para pasar a él. Posible dolmen a 50 m. por el NE. El paraje recibe el nombre de *Azaldegiko-Lepoa*, y es el collado situado inmediatamente al sur de la cima de *Autrin*.

Coordenadas, hoja de Valcarlos, núm. 91: long. 2° 12' 47", latitud 43° 04' 13".

Altitud: 950 m. s.n.m. aproximadamente.

Propietario: Valle de *Baztán* (Garzáin-Irurita).

Descripción (fig. 47).

Lo doy como posible, debido a la escasez de los testigos. Lo forman 4 piedras que constituyen un círculo de 5 metros de diámetro. No parece ser tumular. La piedra núm. 1, que es la mayor, mide 0,90 de alto, 0,30 de largo y 0,25 de grueso, siendo cada vez más delgada conforme se va acercando a la extremidad superior. Las piedras 3 y 4 miden 0,30 de alto y 0,50 de largo. La 4 se hallaba completamente enterrada.

Material empleado: arenisca.

Dolmen de Azaldegiko-Lepoa

Descubierto por Tomás López Selles en travesía que realizó con algunos compañeros del puerto de *Urkiaga* a *Peña de Alba*. Me comunicó su existencia oralmente y me dio algunos datos el día 28 de marzo de 1973. No lo publicó por considerarlo dudoso. Lo doy a conocer con su amable autorización, considerándolo como dudoso.

Localización

Su posición es la misma que la del cromlech posible que acabo de reseñar, del cual dista 50 m. por el NE. La alambrada de *Baztán-Quinto Real* queda a 20 metros por el E. Paraje raso, abundando en el monumento el helecho y el brezo.

Coordenadas, hoja de Valcarlos, núm. 91: long. 2° 12' 48", latitud 43° 04' 14".

Altitud: 950 m. s.n.m. aproximadamente.

Propietario: Valle de *Baztán* (Garzáin-Irurita).

Descripción (fig. 46).

En un túmulo de 12/13 m. de diámetro por poca altura hay plantadas dos losas, más otra tendida horizontalmente. La núm. 1 mide 0,26 de altura máxima, 0,80 de largo y 0,12 de grueso; la núm. 2 mide 1,00 m. de alto, 0,45 de largo y 0,20 de grueso; la núm. 3, tendida, mide 1,70 de largo, 1,50 de ancho y 0,15 de grueso. La núm. 2 está orientada a los 85°.

Material empleado: arenisca.

Cromlech de Argiuntzu E.

La fecha de su hallazgo es el día 3 de noviembre de 1973. Por collados de *Bailegi* y *Urballo*, praderas de *Zagua* y *Zaho* y monumentos de *Autrin* y *Azaldegi*, rebasando la *Balsa de las Ranas* o *Itosoingo-Logie* —topónimo éste comunicado por Mariano Iceta—, visité las estaciones prehistóricas de *Lo-ilurzeko-Lepoa* y *Argintzuko-Lepoa*. Proseguí, ya de regreso, estudiando la prolongación oriental de la cumbre de *Argintzu*, dando con el cromlech.

Localización (fig. 53 = Mapa).

Se halla en un cabezo. Paraje raso, con algo de helecho. El hayedo comienza a unos 150 m. por el E. A esa misma distancia discurre el camino que del collado de *Azaldegi* lleva al de *Urkiaga* por el flanco oriental al principio y septentrional luego de la cadena divisoria de las aguas del *Cantábrico* y del *Mediterráneo*. El cabezo tiene una caída muy pronunciada por el norte y se extiende en ligera explanada por el sur, y es la prolongación muy rebajada ya de la estribación mencionada de *Argintzu*.

Coordenadas, hoja de Valcarlos, núm. 91: long. 2° 13' 00", latitud 43° 03' 29".

Altitud: 1030 m. s.n.m. aproximadamente.

Propietario: *Quinto Real*.

Descripción (fig. 48).

Unas treinta piedras de poca altura forman una circunferencia de 6 m. de diámetro. No puedo decir si es tumular. Las más altas miden 0,30 y 0,25. La señalada con el núm. 11, tendida y cubierta parcialmente por la tierra, mide 0,70 de largo y otro tanto de ancho por 0,05 de grueso.

Material empleado: La mayoría de las piedras son de pizarra, menos las marcadas con los núms. 1, 14 y 21, que son de arenisca, siendo la 18 de cuarzo blanco.

Dolmen de Beotrin

Fecha de su hallazgo es el día 17 de junio de 1972. Pasé por *Bailegi*, *Urballo*, *Zaho* y *Azaldegi*, dobliqué la estribación oriental de *Argintzu* y descendí a la carretera de *Eugui* a *Urepel*, km. 43, subí al collado de *Urkiaga* y por la pista que lleva a *Esnazelaieta* llegué a una fuente que mana en la ladera septentrional de la cumbre de *Adi*, a unos 500 m. después de pasar un portillo en la alambrada. Cerca de la fuente vi los cromlechs que estaban ya descubiertos por López Sellés, si bien inéditos a la sazón. Más tarde han sido publicados con el nombre de *Adiko-Soroa*.

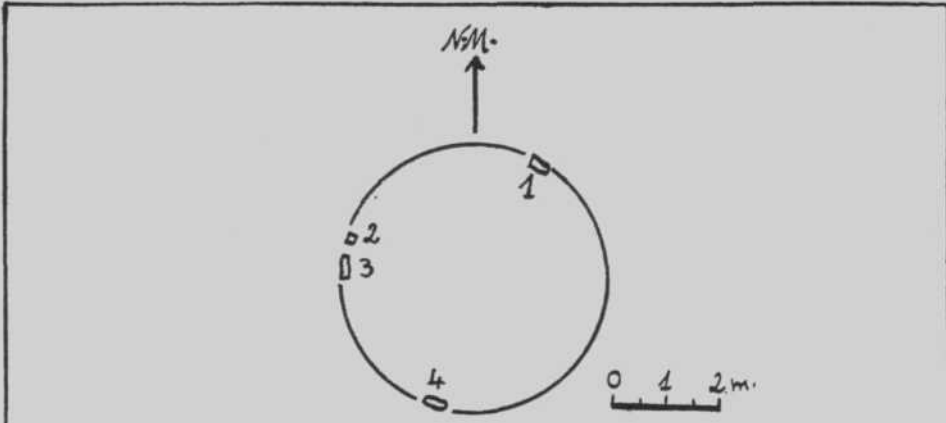

Fig. 47.- Azaldegiko-Lekoa.

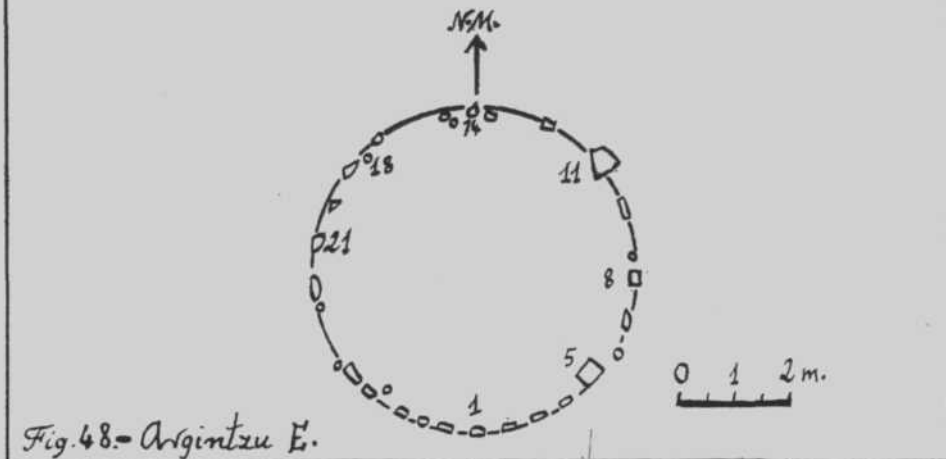

Fig. 48.- Argintzu E.

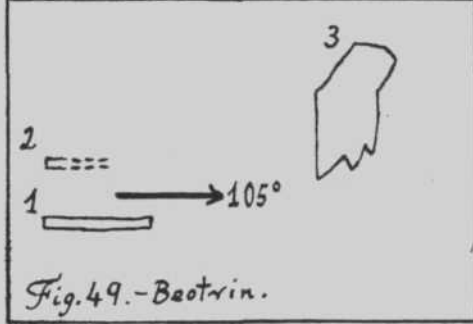

Fig. 49.- Beotrin.

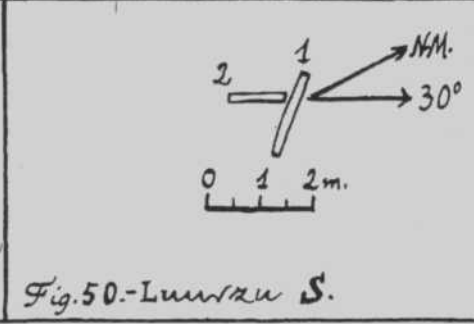

Fig. 50.- Luurzu S.

Localización (fig. 53 = Mapa).

Paraje abundante en helécho, brezo y argoma. El hayedo se acerca a unos 20 metros por el este y oeste. Una serie de *usategi* o palomeras se alinea en esta loma, siendo la más alejada de la carretera la asentada en el dolmen. La loma constituye divisoria de aguas, vertiendo las de su ladera occidental a la regata que el mapa del IGC llama *B^o. Quinto Real*. Un sendero pasa tangente al monumento por el sur. Hay una cabaña a 200/300 m. por el E. SE.

Coordenadas, hoja de Valcarlos, núm. 91: long. 2° 12' 40", latitud 43° 03' 17".

Altitud: 1000 m. s.n.m aproximadamente.

Propietario: *Quinto Real*.

Descripción (fig. 49).

En un túmulo de 12 metros de diámetro por 1,50 de altura, compuesto de tierra y abundante piedra, aparecen dos losas «in situ» y una tercera tendida sobre el galgal, probablemente la cubierta. La losa núm. 1 mide 1,25 m. de alto, 2,00 de largo y 0,35 de grosor máximo. La núm. 2 mide 0,75 de alto y 0,20 de grueso, no pudiéndose determinar su largura por apoyarse en ella las piedras que constituyen el parapeto de la palomera; la número 3 mide 2,50 de largo, 1,00 de ancho y 0,20 de grueso. Las dos primeras se hallan inclinadas hacia el interior de la cámara, la cual mediría como 2 m. de largo y 0,90 de ancho. La orientación es 105°.

Material empleado: piedra arenisca, las losas; pizarra, las piedras del galgal.

Cromlechs de Argintzuko-Lepoa

Fecha de su hallazgo es el día 24 de marzo de 1973. Siguiendo la ruta clásica de muchas excursiones, por *Urballo*, *Zaho*, *Azaldegi*, doblando la es-tribación oriental de *Argintzu*, y tras visitar el dolmen de *Luurzu* y hacer algunas observaciones en el collado de ese nombre, inicié el regreso pasando primero al collado de *Argintzu*.

Localización (fig. 53 — Mapa).

Paraje raso, con abundante hierba. Es un collado situado entre la cota 1164 m. por el NE. llamada *Argintzu* y la cota 1213 m. por el SW. llamada *Luurzu* o *Loilurzu* actualmente por los pastores de *Baztán*. La alambrada divisoria de *Baztán* y *Quinto Real* se extiende de cumbre a cumbre.

NUEVOS MONUMENTOS MEGALÍTICOS EN BAZTÁN Y ZONAS COLINDANTES

Coordenadas, hoja de Valcarlos, núm. 91: long. 2° 12'12", latitud 43° 03'36".

Altitud: 1140 m. s.n.m. aproximadamente.

Propietario: I y II, *Quinto Real*; III, *Baztán*.

Descripción (fig. 51).

Argintzu I

Se halla a 15 metros al SE. del túmulo descubierto por López Sellés y publicado en *MUNIBE* (1960) 248, en el *Quinto Real*. Unas 16 piedras pequeñas en general forman una circunferencia de 5 m. de diámetro, no pudiendo decir si es tumular. La piedra núm. 1, que es la mayor, mide 1,50 metros de alto, 0,50 de ancho y 0,20 de grueso, y se halla muy inclinada hacia el S.; la núm. 2 mide 0,90 de largo; la 3 mide 0,90 de alto, y se halla tendida y parcialmente sepultada bajo tierra; la núm. 4 mide 0,80 de largo; la 5 mide cuando menos 0,80 de largo y otro tanto de ancho, hallándose en parte oculta bajo el césped. El material es piedra arenisca.

Argintzu II

Está plantado a unos 45 metros al NE. del túmulo mencionado, distando unos 40 metros de la alambrada, en el *Quinto Real*. Una treintena de piedras forman una circunferencia de 3,50 m. de diámetro, ofreciendo su interior una superficie ligeramente cóncava, sin que por ello me decida a calificarlo de no tumular. Las piedras son pequeñas, siendo las mayores la núm. 1, que mide 1,35 de largo (o alto) cuando menos, pues se halla tumbada y sepultada en parte; la 2 mide 0,90 de largo; la 3 mide 0,85 de largo. El material es arenisca.

Argintzu III

Situado en *Baztán*, a 30 metros al W. del túmulo y a 10 de la alambrada. Es una circunferencia de 6 metros de diámetro marcada por 10 piedras, siendo cóncavo su interior. No es tumular. La mitad de las piedras están dispuestas radialmente. Son muy pequeñas, midiendo 0,55 de largo la núm. 1; 0,35 de largo la núm. 2. En el centro hay una losa tumbada que mide 0,90 de largo, 0,60 de ancho y 0,15 de grueso. El material es arenisca.

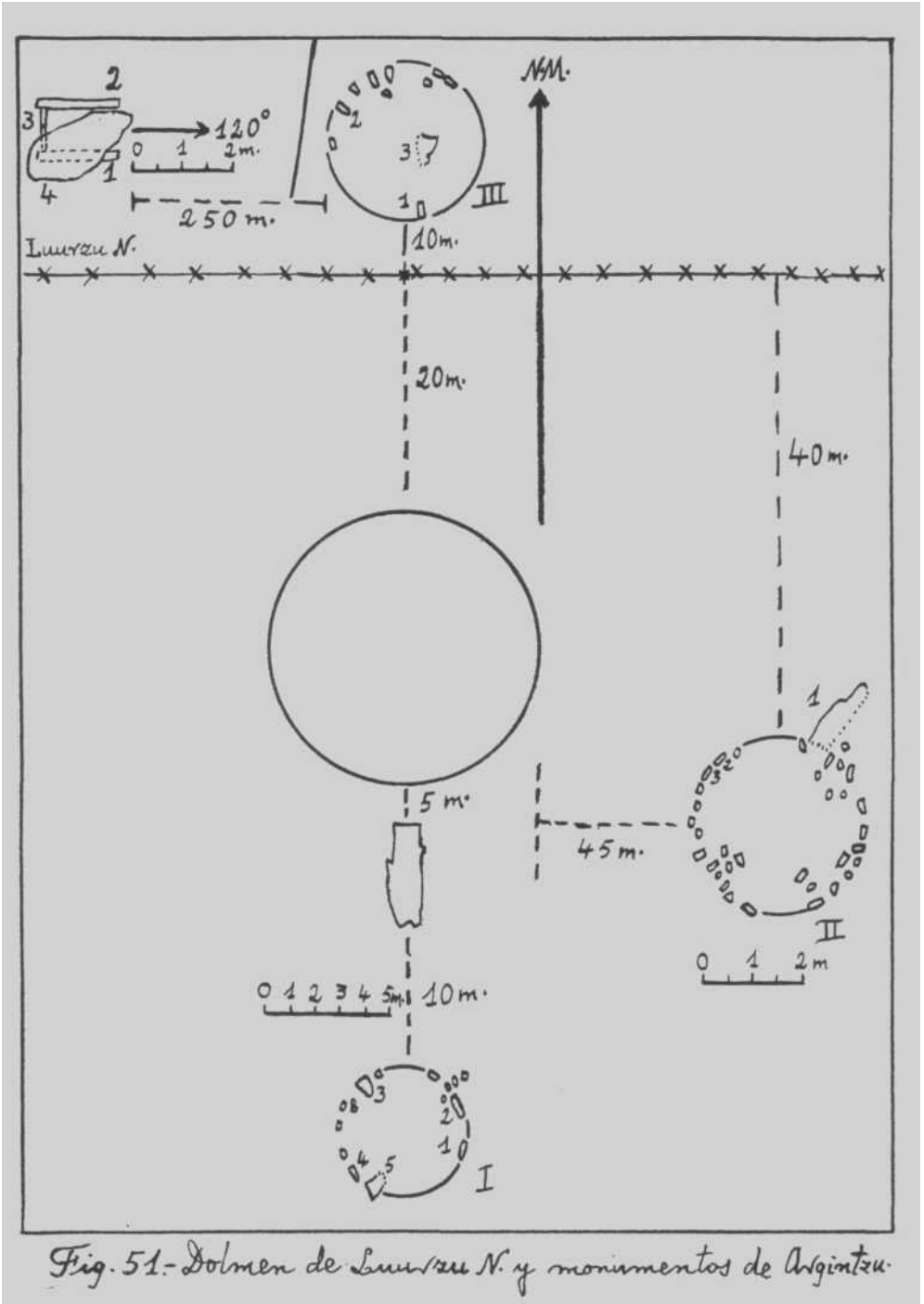

Fig. 51.-Dolmen de Luuzzu N. y monumentos de Argintzu.

Monolito (?) de Argintzu (fig. 51)

Se halla tendido entre el túmulo y el cromlech llamado *Argintzu I*. Mide 3,85 m. de largo y 0,95 hasta 1,25 de ancho, no pudiendo señalar el grosor a falta de una prospección previa. Su orientación es de 10°. El material es piedra arenisca.

Dolmen de Luurzu N.

La fecha de su hallazgo es el día 2 de abril de 1972, en que por *Azaldegi* llegué hasta el dolmen de *Uztanborro*, visitando también el dolmen y cromlech del collado de *Luurzu* y el túmulo de *Argintzu*, todos ellos por vez primera por mi parte.

Localización (fig. 53 = Mapa).

Paraje raso en un claro que se abre en el canchal que se desprende de la peña de *Luurzu*. A 20 m. de la alambrada de *Baztán* y *Quinto Real*, por la parte de *Baztán*; a unos 250 metros al W. del cromlech *Argintzu III*, subiendo por la derecha de la alambrada. Cae a los 20° de la cumbre de *Luurzu*, asiento de palomeras.

Coordenadas, hoja de Valcarlos, núm. 91: long. 2° 12' 00", latitud 43° 03' 36".

Altitud: 1180 m. s.n.m. aproximadamente.

Propiedad: Valle de *Baztán*.

Descripción (fig. 51).

En un túmulo o galgal de 6 metros de diámetro por 0,70 de alto hay tres losas en su sitio, más una cuarta encima de ellas, evidentemente la cubierta. Las losas norte, sur y la de cabecera se hallan sumamente inclinadas, sin que no obstante la tapa se haya desplazado y caído fuera de ellas. Da la impresión que todo el conjunto se ha desplomado hacia el SW. por la acción del peso de la nieve, por ejemplo. No parece haya sido profanado. La losa núm. 1 ó S. mide 0,70 de alto, 1,60 de largo y 0,15 de grueso; la núm. 2 ó N. mide 0,90 de alto, 1,60 de largo y 0,15 de grueso; la núm. 3 ó de cabecera mide 0,50 de alto, 1,00 de largo y 0,05 de grueso, y está partida verticalmente en dos trozos; la cubierta mide 1,70 de largo, 1,00 de ancho y 0,28 de grueso. La cámara sepulcral mediría 1,40 de largo por aproximadamente 1 metro de ancho. Su orientación es 120° en abril de 1974.

Material empleado: arenisca.

Túmulo de Luurzu

Descubierto el día 24 de marzo de 1973, en las circunstancias que se expresan al hablar de los cromlechs de *Argintzu*.

Localización (fig. 53 = Mapa).

Paraje raso en el collado de *Luurzu* (1160 m. aprox.), situado entre la cota 1213 m. por el NE. y la de 1190 m. aproximadamente por el SW. En esta última se asienta el mojón triangular 89, que dividía *Baztán*, *Quinto* y *Erreguerena* hasta principios de este siglo. *Loilurzeko-Munoa* era el nombre de la segunda cota en 1769. En el collado de *Luurzu* está fijado el mojón 90, que divide *Baztán* y *Quinto Real*. Hay en él un dolmen en la zona de *Quinto Real* y un chomlech en *Baztán* descubiertos y publicados por López Sellés.

Coordinadas, hoja de Valcarlos, núm. 91: long. 2° 11'57", Latitud 43° 03'30".

Altitud: 1160 m. s.n.m. aproximadamente.

Propietario: *Quinto Real*.

Descripción (fig. 52).

Se halla a 5 m. de la alambrada de *Baztán* y *Quinto Real*, y a 40 m. por el E. del cromlech de *Luurzu*. Tiene 5 metros de diámetro por 0,40 de altura, y está compuesto de tierra y piedras, que asoman entre el césped. El material es arenisca.

Hay tal vez otra formación tumular, lo anoto por si acaso, a 5 metros por el N. del dolmen de *Luurzu*. Mide 3 metros de diámetro por 0,15 de altura. Tierra y piedra arenisca.

Observaciones: Quiero hacer algunas sobre el dolmen y cromlech ya publicados. Pretenden dar datos suplementarios sobre los mismos. El galgal del *dolmen* mide 11/12 m. de diámetro por 0,80 de altura. La losa 1 ó N. mide 0,50 m. de alto, 1,70 de largo y 0,15 de grueso; la losa 2 ó S. mide 1,30 de alto, 1,70 de largo y 0,28 de grueso. Ambas están hincadas en tierra, pero sumamente inclinadas hacia fuera, apoyándose en el galgal. Hay dos fragmentos de losa, marcado uno con el núm. 3 y mide 1,20 de largo, 0,50 de ancho y 0,25/0,30 de grueso; el señalado con el núm. 4 mide 1 m. de largo, 1 m. a 0,80 de ancho y 0,20/0,25 de grueso. Los dos se hallan tendidos, como muestra la figura. En el centro del galgal, que sirve de palomera, hay un hoyo de 0,80 m. de profundidad. La cámara sepulcral podría tener 0,80 de ancho y estaría orientada a los 100°. El material es piedra arenisca (fig. 52).

El *cromlech* tiene unas 20 piedras, muy pequeñas en general, que forman una circunferencia de 9 metros, no pudiendo decir si es tumular. La piedra núm. 1 mide 0,92 m. de alto, 0,40/0,20 de ancho y 0,30/0,20 de grueso; la 2 mide 1 m. de largo; la 3 tiene 0,60 de alto, 0,80 de largo y hasta 0,30 de grueso; la 4 mide 0,80 de largo. El material es arenisca. Los pastores que han frecuentado estos parajes, han observado este fenómeno como también los cromlechs de *Zaho*. Los llaman *Kanposaindu Zaharra(k)* y sobre el de *Luurzu* cuentan que hubo ahí una batalla entre carlistas y liberales, muriendo en la refriega un general carlista, que fue enterrado en ese círculo de piedra o *Kanposaindu Zaharra*. Alguien detalla que el fallecido jefe era de *Azpilcueta* (fig. 52).

Monolito (?) de Luurzu (fig. 52)

Se trata de una piedra de arenisca roja, tendida a 10 metros del túmulo y a 40 del cromlech por el oriente. Mide 4,50/5,00 m. de largo, 1,00/2,00 metros de ancho y 0,60/0,70 de grueso. La superficie del extremo o cara SW. ha podido ser objeto de labra. La orientación es a los 35°.

Dolmen de Luurzu S.

Fue descubierto el día 8 de octubre de 1972 con ocasión de una visita que realicé a los monumentos conocidos para entonces de *Argintzu* y *Luurzu*.

Localización (fig. 53 = Mapa).

Paraje raso, sin que se dé el helecho en su contorno inmediato, pero sí algún árgoma aislada. Se trata de un rellano. El hayedo comienza a unos 200 metros por el E. SE. y por el S. Hay una obra militar a unos 200 metros por el SW. La cumbre de *Luurzu* se alza al N. como a 500 metros. Los monumentos del collado de *Luurzu* quedan a unos 7 minutos.

Coordenadas, hoja de Valcarlos, núm. 91: long. 2° 12'02", latitud 43° 03'25".

Altitud: 1100 m. s.n.m. aproximadamente.

Propietario: *Quinto Real*.

Descripción (fig. 50).

En un túmulo de 12,50 m. de diámetro por 0,80 de altura, compuesto de piedras y tierra, aparecen dos losas probablemente «in situ». La losa número 1 mide 1,60 de largo y 0,12 de grueso, asomando apenas de entre la hierba; la núm. 2 mide 0,22 de alto, 1,00 de largo por 0,08. Existe un hoyo

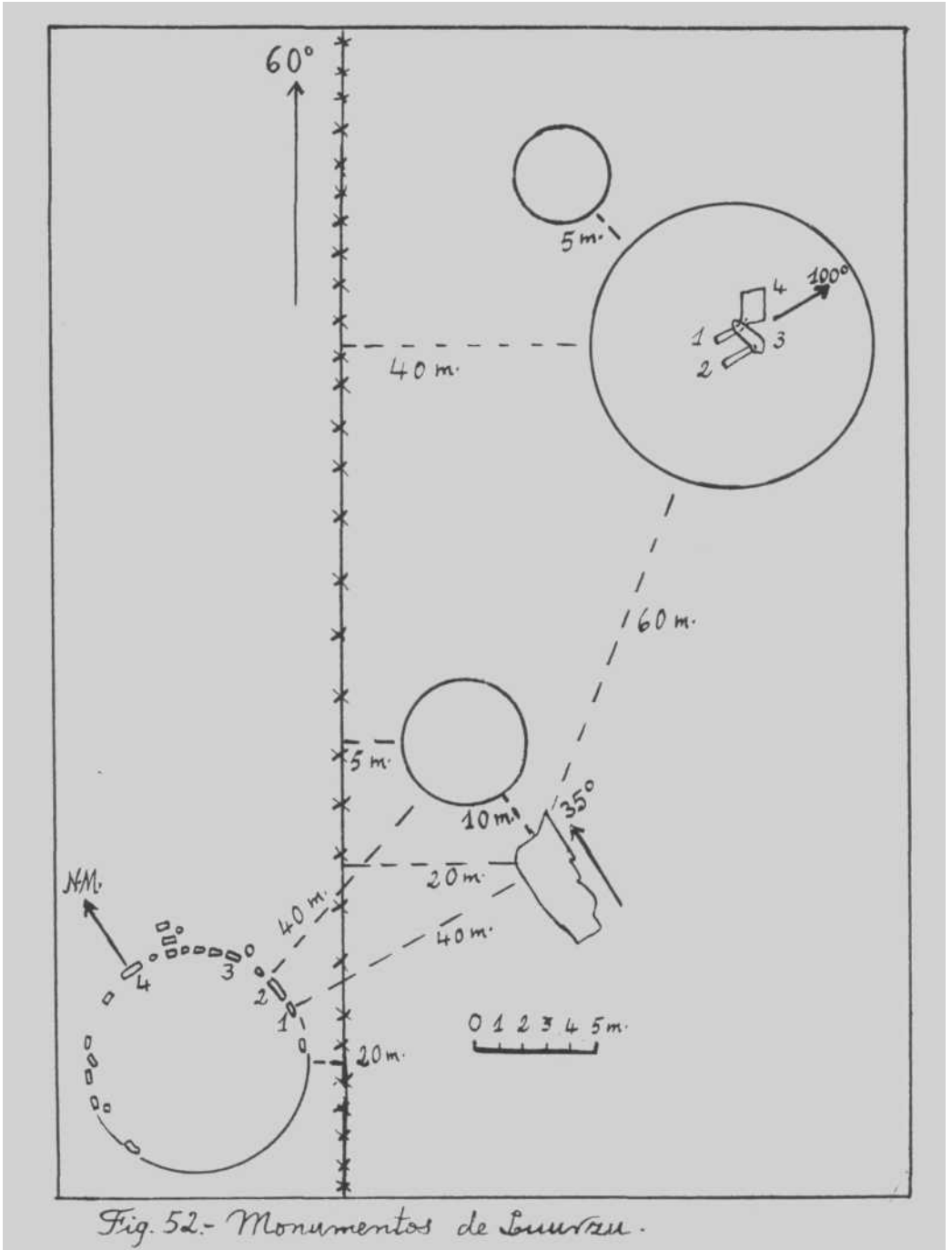

Fig. 52.- Monumentos de Luuszu.

central de 4 metros de circunferencia por muy poca profundidad. La losa 1 mira a 145°, y la núm. 2 a los 30°.

Material empleado: arenisca y alguna piedra de pizarra en el galgal.

Túmulo de Uztanborro

Fue descubierto el día 12 de agosto de 1974. Partiendo de *Lecároz* y pasando por *Irurita*, seguí por la carretera que lleva a *Eugui* a través del puerto de *Artesiaga*. Rebasé las escuelas de *Baigorri (Irurita)* y cerca ya del km. 6 tomé por la derecha un alcorce que me llevó al km. 9 de la citada carretera. Por ella llegué al paraje de *Negusaroi* (720 m. aprox.), donde dejando aquélla subí monte arriba por el camino que lleva a *Okoro*; pasé por el collado de *Oialegi* (1040 m. aprox.), donde hay piedras que llaman la atención, como ya lo han hecho observar otros hasta calificarlas alguno de restos dolménicos. Ascendí a *Luurzuko-Munoa* (1190 m. aprox.), sede del mojón triangular mencionado al hablar del túmulo de *Luurzu*; descendí en dirección del collado de *Uztanborro* —*Buztanberro* en 1769— y tras contemplar el dolmen de este collado proseguí la marcha hasta hallar el túmulo al poco rato.

Localización (fig. 53 = Mapa).

En paraje raso cubierto de tupido césped. En la línea divisoria de aguas *Atlántico-Mediterránea*. Hállase a 40 m. a los 200° del dolmen de *Uztanborro*, en el punto más bajo del collado. La alambrada de *Baztán* y *Quinto Real* atraviesa el túmulo. Hay un mojón plantado en él, sin numeración y con las letras Q y B —*Quinto Real* y *Baztán*—. Un paso a manera de escalera colocada verticalmente en la alambrada permite cruzar ésta.

Coordenadas, hoja de Valcarlos, núm. 91: long. 2° 11' 33", latitud 43° 03' 13".

Altitud: 1140 m. s.n.m. aproximadamente.

Propietario: Valle de *Baztán* y *Quinto Real*.

Descripción.

Mide el túmulo 6 m. de diámetro por 0,40 de altura. Está compuesto de tierra y piedra. No se ven losas. La abundante hierba disimula grandemente el conjunto. Hay una ligera pero clara concavidad central.

Material empleado: arenisca.

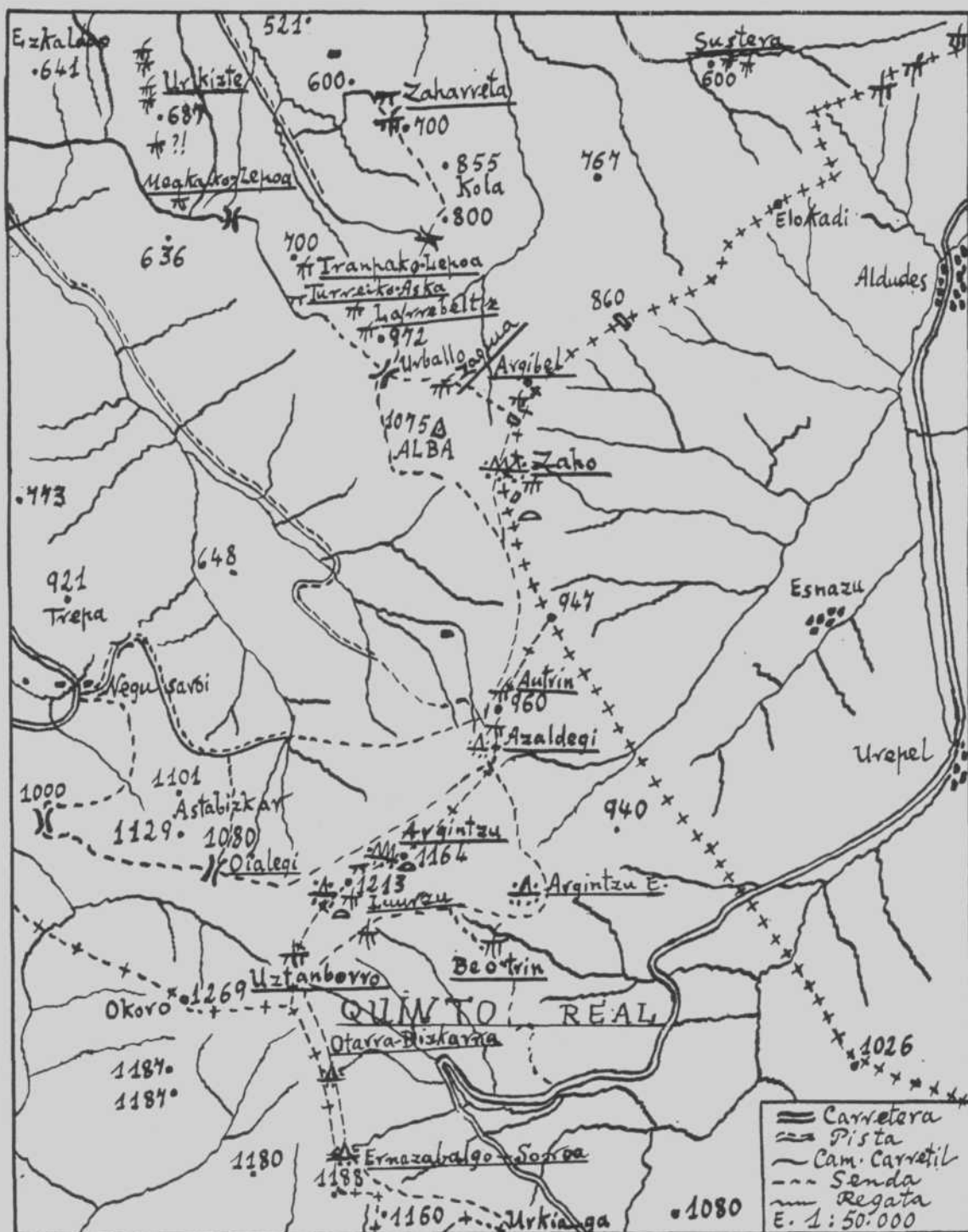

Fig.53.- Sector y Urkizte-Larrebeltz y Urepel-Ibaneta.

Cromlechs de Otarra-Bizkarra

Descubierto el mismo día que el monumento precedente. Tomados los datos referentes a él, proseguí por la izquierda de la alambrada hasta llegar a lo alto de la cima de 1220 aprox., donde está asentado el mojón 87, en que actualmente se juntan los términos de *Baztán*, *Quinto Real* y *Erreguerena*, y se llama en documento de 1769 *Urrizburuko-Munoa*. Continué primero hacia el S. y luego hacia el SW. hasta llegar al río *Urzel*, habiendo recorrido los parajes que en 1769 reciben los nombres de *Lurgorriko-Lepoa*, *Otsabearriko-Munoa*, *Otsabearriko-Lepoa*, *Erregereneko-Bizarra* (sic) y *Gorostiadeneko-Bizarra* (sic), donde comienza el término de *Eugui*. Subí al puerto de *Artesiaga* (990 m.) y por el antiguo camino con trozos de calzada que discurre por el lado izquierdo de la regata que tiene su origen en ese punto, descendí en dirección de *Irurita*, saliendo a la carretera de *Artesiaga* cerca del km. 4 y de la borda de *Atremin*.

Localización (fig. 53)

Son tres los monumentos y se hallan alineados en dirección N.-S. en lo más alto de la cota de 1170 m. aprox., que es la cumbre siguiente por el S. a *Urrizburuko-Munoa* (1220 m. aprox.). El paraje es raso, dándose algún brezo en los cromlechs y abundante árgoma por el costado W., por donde corre la alambrada a 40 m. Divisoria cantábrico-mediterránea.

Coordenadas, hoja de Valcarlos, núm. 91: long. 2° 11' 40", latitud 43° 02' 33".

Altitud: 1170 m. s.n.m. aproximadamente.

Propietario: *Quinto Real*.

Descripción (fig. 56).

Otarra-Bizkarra I

Es el más septentrional del conjunto y mide 4,50 m. de diámetro, sin que pueda decir si es tumular o no. La circunferencia la forman unas 22 piedras muy pequeñas, no pasando de 0,25 la de mayor altura, marcada con el núm. 1.

Material empleado: Creo se trata de rocas cuarzosas.

Otarra-Bizkarra II

Se halla al S. del precedente, a 0,80 m. del mismo. Unas 11 piedras trazan una circunferencia de 4,00 m. de diámetro, no pudiendo decir si es tu-

mular o no. Lo mismo sucede con los otros dos. En el centro hay un hoyo de 0,50 de profundidad, hecho con toda probabilidad para plantar en el mismo el mojón num. 86, divisorio de *Quinto Real* y *Erreguerena*. Esta piedra, que se halla tendida entre las que forman la circunferencia y el hoyo, mide 1,47 m. de largo, 0,25/0,32 de ancho y 0,14 de grueso. Produce la impresión de no haber sido fijada nunca en su sitio. Las piedras propias del cromlech son muy pequeñas, midiendo la mayor, marcada con el núm. 1, de alto 0,20 y de largo 0,63 m. El material empleado es como en el anterior.

Otarra-Bizkarra III

Tengo alguna duda sobre su autenticidad. Está colocado a 0,80 metros del II y formado por unas 13 piedras que dibujan una circunferencia de 4,50 metros de diámetro. Las piedras son muy pequeñas. Plantado al S. del precedente. Material como los anteriores.

Observación: A unos 150 metros al sur de los cromlechs reseñados y a la misma distancia de la alambrada hay un fenómeno que recuerda a lo que J. Blot califica de «*fond de cabane*», fondo o solar de cabaña. Es una especie de túmulo circular con una prolongación, colocado en una pendiente. El paraje es raso, comenzando el hayedo un poco más abajo, como también un curso de agua. Compuesto de tierra y piedra muy menuda, según se puede apreciar por un corte que alguien ha practicado en tiempos pasados.

Cromlech de Ernazabalgo-Soroa

Fue descubierto el día 31 de agosto de 1974. Seguí exactamente el mismo itinerario descrito en los monumentos precedentes hasta el posible «*fond de cabane*». Desde ahí continué la marcha examinando la serie de cotas y collados que se alinean en dirección general SE., cotas 1188 m., 1160 m. y 1140 m., que constituyen la divisoria de las aguas que van al *Cantábrico* y al *Mediterráneo*. Inicié el regreso por esos mismos parajes y al rebasar la cota 1188 m., asiento de una obra militar, di con el monumento. En el documento varias veces citado de 1769 aparecen varios topónimos referentes al final de este recorrido, *Ernalegi* —cota 1188 m. (?)—, *Enekorriko-Lepoa*, *Enekorriko-Gaña* —cota 1160 m. (?)— y *Urtiagako-Lepoa*, que es el actual collado de *Urkiaga*.

Localización (fig. 53 = Mapa).

Paraje raso, divisoria cantábrico-mediterránea. La alambrada que separa los pastos reservados al ganado del valle de *Baigorri* pasa a unos 90 m. por el W. Los cromlechs de *Otarra-Bizkarra* quedan al N. como a medio kilómetro; la cota 1188 m., al S. como a 250 metros.

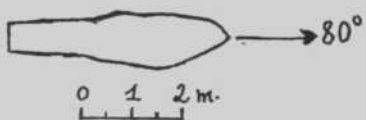

Fig. 54.- Monolito de Soalar.

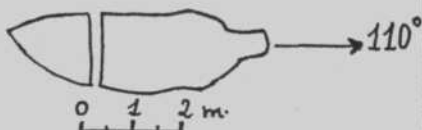

Fig. 55.- Monolito de Burga.

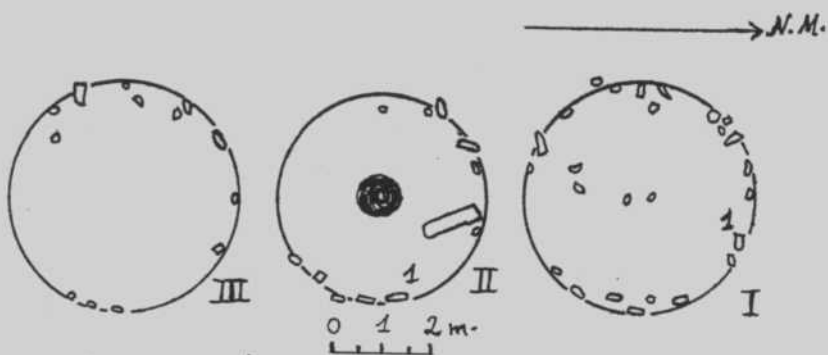

Fig. 56.- Otarra-Bizkarra.

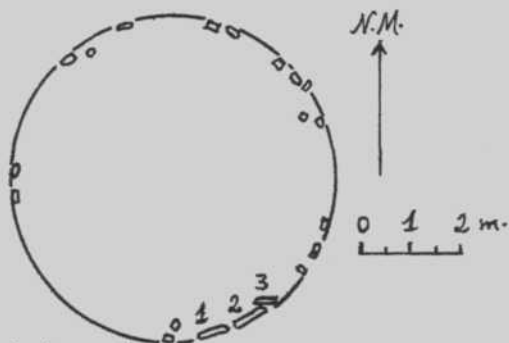

Fig. 57.- Ernazabalgo-Soraa.

Coordenadas, hoja de Valcarlos, núm. 91: long. 2° 11'53", latitud 43° 02'23".

Altitud: 1150 m. s.n.m. aproximadamente.

Propietario: *Quinto Real*.

Descripción (fig. 57).

Unas 21 piedras muy pequeñas forman una circunferencia de 6,40 m. de diámetro, siendo ligeramente tumular, según creo. La piedra núm. 1 mide 0,45 de largo; la núm. 2 mide 0,55 de largo; la 3 tiene 0,20 de alto.

Material empleado: arenisca, pizarra y alguna otra clase de piedra.

A unos 40 m. hacia el N. hay varias piedras que podrían ser vestigios de algún fenómeno de naturaleza similar al precedente.

VIII.—SECTOR ERRAZU-ALDUDES

Los monumentos hasta ahora conocidos en lo que se ha venido en llamar agrupación o estación megalítica de *Errazu-Aldudes* son los siguientes: dólmenes de *Oiza*, *Burga*, *Sorginetxo*, *Aznabasterra*, *Munautz*, *Lamizilo*, *Rolan*, *Elorta*, *Pago-Zelai*, *Jeneralaren-Tonba*, *Urrixka I y II*, *Berdaritz*, *Argibel* y *Zaho*; túmulos de *Errazu-Soalar I y II*; cromlechs de *Elorta* (7), *Ixtauz*, *Rolan* (?), *Argibel* (2) y *Zaho* (3); y monolitos de *Eihartzte* y *Zaho*. Todos ellos no están en *Baztán*, aunque sí la mayoría, hallándose los restantes a caballo sobre la mojonera internacional.

Aporto cuatro dólmenes, tres túmulos, dos cromlechs y tres monolitos, que considero inéditos.

Túmulo de Maulitz

La fecha de su hallazgo es el día 31 de mayo de 1973. Habiendo llegado al barrio de *Berro*, *Elizondo*, ascendí hacia las peñas de *Irlintzi* y proseguí por *Goizemezko-Lepoa* (650 m. aprox.) y la falda meridional de *Burga* (872 m.) al collado de *Basabar* (690 m.), situado al SE. de *Burga*. Subí a la loma que se alza por el SE. y visité los monumentos de *Lamizilo* y *Rolan*. Volví a *Basabar* y pasé por la cumbre de *Burga*, viendo por primera vez el túmulo de *Soalar II*; por la cota 827 m. o *Soalar* y hallé los cromlechs de *Soalar*; por la cota 775 m. llamada *Maulitz* o *Mauritz*, dando con el túmulo de su nombre, y regresé por *Elizondo*.

Localización (fig. 58 = Mapa).

Está situado en paraje raso, abundando el árgoma. Pasa un sendero por su costado E., procedente del collado ubicado al N. de la cota 775 m. y que parte de una borda de ovejas que hay allí. Otra borda existe, en completa ruina, a 50 m. al W. NW. del monumento, comenzando junto a ella el hayedo. La cota de 775 m. queda a 200 m. por el N. NE. El dolmen de *Oiza* (701 m.), llamado *Oyoz* en el mapa del IGC, dista como un kilómetro por el S. SW.

Coordenadas, hoja de Valcarlos, núm. 91: long. 2° 12' 57", latitud 43° 08' 31".

Altitud: 750 m. s.n.m. aproximadamente.

Propietario: Valle de *Baztán* (Arizcun).

Descripción.

Mide el túmulo 11 m. de diámetro por uno de altura por el N. NW., siendo mucho más bajo por el S. SE. No aparecen losas camerales. Hay un hoyo en el centro, bastante desfigurado, de unos 4 metros de diámetro por 0,40 de profundidad. Las piedras del interior del monumento se hallan muy sueltas, dando la impresión de que éste ha sido removido en tiempos no muy lejanos. Un parapeto de piedra, desmoronado, hay por el NE. de la concavidad central, tal vez restos de alguna palomera o *usategi*.

Material empleado: arenisca.

Dolmen de Soalar

Fue descubierto por Eduardo Mauleón el día 8 de abril de 1966, cuando con López Selles trataba de ubicar el dolmen de *Munautz*. Me ofreció el último amablemente su publicación. Lo visitamos López Selles, Isaac Santesteban y el que esto escribe el día 5 de mayo de 1974, tomando los datos que comunicaré abajo. Nos pareció un tanto sospechosa su autenticidad, pues aflora la roca natural en el extremo SW. del túmulo. Por otro lado la altitud y coordenadas que Jesús Elósegui da para el túmulo de *Soalar II*, coinciden con este paraje.

Localización (fig. 58 = Mapa).

Se halla en paraje raso, de abundante helecho. El hayedo comienza a 30 m. por el NW. Está ubicado en un muy ligero collado a unos 350 m. por el NW. de la cumbre de *Soalar*, cota 827 m. Hay una borda a 200 metros por el W. al borde del hayedo. Los cromlechs quedan a 150 m. por el E. SE., 120°.

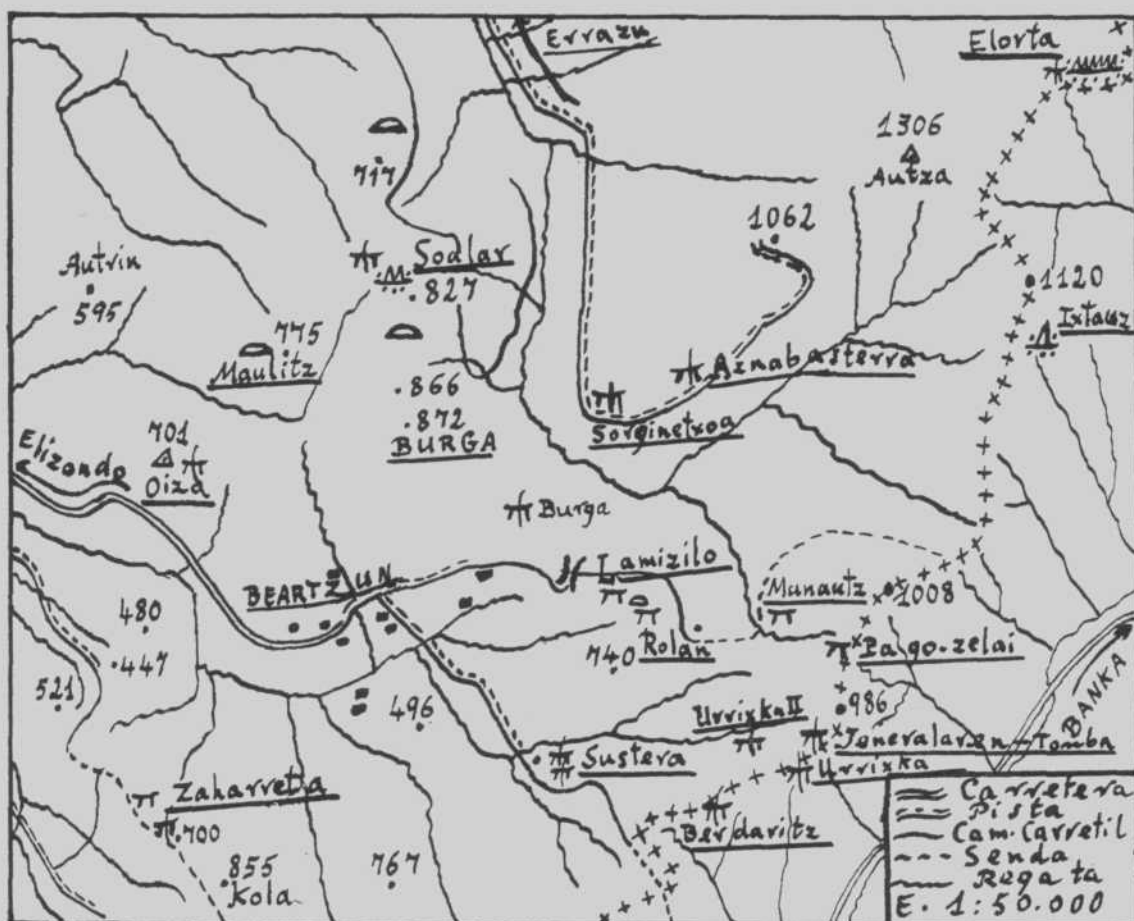

Fig. 58.- Sector Errazu-Aldudes.

Coordenadas, hoja de Valcarlos, núm. 91: long. 2° 13'24", latitud 43° 08'45".

Altitud: 780 m. s.n.m. aproximadamente.

Propietario: Valle de Baztán (Arizcun).

Descripción (fig. 64).

El túmulo mide 8/9 m. de diámetro por 0,60 de altura por el S., y se halla muy deformado. Tiene al SW. un conglomerado de roca. Hay una losa clavada, más dos fragmentos tumbados. La núm. 1 mide 2,00 m. de largo, 1,20 de ancho y 0,50 de grueso; la núm. 2 tiene las mismas medidas; la nú-

mero 3, clavada a diferencia de las dos anteriores, tendidas, mide 0,27 de alto y 1,55 de largo. Un cuarto fragmento aparece de entre la tierra, en que se halla medio enterrado. La tercera losa está orientada a los 115°.

Casi todos los datos descriptivos me los comunicó por carta López Selles, después de la visita que juntos realizamos.

Material empleado: arenisca.

Monolito (?) de Soalar

Me decidí a tomar los primeros datos el 13 de junio de 1974.

Localización (fig. 58 = Mapa).

Situado a unos 250 metros al W. SW. del dolmen de *Soalar*, casi en lo más alto de la máxima elevación que se da por ese lado.

Coordenadas, hoja de Valcarlos, núm. 91: long. 2° 13' 17", latitud 43° 08' 38".

Altitud: 770 m. s.n.m. aproximadamente.

Propietario: Valle de *Baztán* (Arizcun).

Descripción (fig. 54).

Es una piedra arenisca de 4,35 m. de largo y 0,60/0,90 de ancho, terminando en punta por su extremo oriental. No puedo dar el grosor a falta de un desbroce previo. Su orientación es de 80°.

Cromlechs de Soalar

Descubiertos el 31 de mayo de 1973, como el túmulo de *Maulitz*.

Localización (fig. 58 = Mapa).

Plantados en paraje raso, desprovisto de helecho. Un espino solitario hay a 50 m. por el W. A unos 150 m. por los 120° del dolmen descrito arriba. Ubicados en un plano inclinado a una distancia de 200 m. por el NW. de la cota 827 m. o *Soalar*.

Coordenadas, hoja de Valcarlos, núm. 91: long. 2° 13' 32", latitud 43° 08' 42".

Altitud: 800 m. s.n.m. aproximadamente.

Propietario: Valle de *Baztán* (Arizcun).

Soalar N. (fig. 59)

Un túmulo de 4,50 metros de diámetro por 0,30 de altura aparece rodeado de unas 28 piedras, habiendo más en el interior. Seis piedras están dispuestas radialmente. La piedra de mayor tamaño mide 0,40 metros de alto, 0,30 de largo y 0,08 de grueso.

Material empleado: casi todo es arenisca, habiendo también algún que otro cuarzo blanco.

Soalar S. (fig. 59)

Hállase a un metro de *Soalar N.* y lo forman 14 piedras que rodean un túmulo de 3,80 m. de diámetro por 0,30 de altura. Las piedras son pequeñas, midiendo la mayor 0,50 de alto, 0,35 de largo y 0,15 de grueso.

Material empleado: arenisca.

Monolito (?) de Burga

El día 13 de junio de 1974 tomé los datos referentes a él, aunque lo había observado anteriormente, cosa que también sucedió con el monolito de *Soalar*.

Localización (fig. 58 = Mapa).

Está tendido a 50/100 m. por el S. del túmulo de *Errazu-Soalar II* (?), prácticamente en lo más bajo del collado que se forma entre la cota 827 m. o *Soalar* y la primera cota (866 m.) de la cumbre de *Burga* (872 m.).

Coordenadas, hoja de Valcarlos, núm. 91: long. 2° 13' 34", latitud 43° 08' 29".

Altitud: 800 m. s.n.m. aproximadamente.

Propietario: Valle de *Baztán* (Arizcun).

Descripción (fig. 55).

Es una piedra de arenisca roja que mide 4,75 m. de largo y 1,60 de anchura máxima, impidiendo la vegetación apreciar el grosor. La orientación de la piedra es de 110°. Hállase partida en dos en el sentido de la anchura en el extremo occidental, quedando un hueco de 0,25 m. entre ambos fragmentos. El monolito se va estrechando por ambos extremos.

Observaciones sobre los túmulos de *Soalar* y dólmenes de *Burga* y *Oiza*.

Por evidente error de imprenta se da como latitud de *Errazu-Soalar I*, 43° 49' 16" en lugar de 43° 09' 16".

A unos 70 metros hacia el norte del monolito de *Burga* hay un túmulo de 10/11 m. de diámetro por 0,90 de altura, con amplio aunque poco profundo hoyo central. No se aprecian losas, y sí mucha piedra suelta. Su altitud es 810 m. s.n.m. aprox. y las coordenadas las del monolito de *Burga* poco más o menos. El material es arenisca y algún trozo de cuarzo blanco. Aporto estos datos porque no me consta que Jesús Elósegui, que descubrió los dos túmulos *Errazu-Soalar I* y *II*, haya completado su referencia sobre *Errazu-Soalar II*, que pudiera ser el que acabo de detallar, aunque considero no coinciden exactamente la altitud y las coordenadas. Ya López Selles había observado este monumento el día 9 de febrero de 1958, según me comunicó por carta, y supuso se trataba de *Errazu-Soalar II*. He aprovechado datos enviados por él.

El dolmen de *Burga* tiene una segunda losa, que forma ángulo recto con la primera y mide 0,40 de alto, 0,80 de largo y 0,10/0,20 de grueso. La orientación de la losa núm. 1 es de 150° (fig. 60).

La orientación del dolmen de *Oiza* es 135°. Hay una losa medio oculta bajo la tierra y la maleza, que mide 1,30 m. de largo por lo menos, 0,40 de ancho y 0,12 de grueso. Se halla en el fondo de la cámara, tendida.

Túmulo de Lamizilo

Lo observé por primera vez el día 1 de noviembre de 1971. Subí desde el molino de *Etxaide*, *Elizondo*, hacia las peñas de *Irlintzi*, examiné los collados de *Intzuri* y *Otsaski* y por la ladera izquierda de *Maulitz* llegué a Soalar, donde vi por primera vez el túmulo de *Errazu-Soalar I* y no pude ubicar *Errazu-Soalar II*, vi también por primera vez el dolmen de *Burga* y llegué hasta el de *Berdaritz* pasando por los de *Lamizilo* y *Rolan*.

Localización (fig. 58 = Mapa).

Está ubicado a 65 m. a los 120° del dolmen de *Lamizilo*, en la loma que se extiende entre éste y el dolmen de *Rolan*. El helecho lo disimula grandemente, y no faltan brezo, musgo y árgoma.

Altitud y coordenadas son las del dolmen de *Lamizilo*.

Descripción.

Mide el túmulo 6 m. de diámetro por 0,50 de altura. Hay una ligera concavidad central disimulada grandemente por el conjunto de helecho, brezo, musgo y árgoma que se da en él. No aparecen losas. Está compuesto de piedras y tierra.

Material empleado: arenisca.

Existe tal vez otra formación tumular (?) a 70 m. del dolmen de *Rolan* a los 300°, o sea, en dirección de *Lamizilo*. Mediría 4,50 metros de diámetro

por 0,30 de altura, y está compuesto de piedras y tierra; camuflado de helecho, brezo y argoma.

Dólmenes de Sustera

Fueron descubiertos el día 29 de abril de 1972. Dejando la carretera en *Datue, Elizondo*, seguí por la derecha pasando junto a la borda de *Gilenea*, por los helechales y cerca del sumidero de aguas de *Saltsu*, por la pista que lleva en dirección del caserío *Parisenea*; rebasada la cota 855 m. o *Kola* y cruzado el arroyo que desciende de *Alba*, subí a la cota 767 m. llamada *Munyurru* y a la peña de *Argibel* (991 m.); descendí luego en la dirección de la mojonera internacional pasando por *Eihartzeko-Kaskoa* (860 m.), donde se halla el monolito de su nombre, examinando las estribaciones que se prolongan hacia el occidente, y llegué a las peñas de *Sustera*, donde hallé los monumentos. Inicié el regreso pasando por *Berdaritz* (690 m. aprox.), caserío de *Urruxka* o *Urrixka*, por la cota 740 m. llamada *Mizpire*, por *Beartzun*, barrio de *Elizondo* y *Elvetea*, por la carretera de acceso a este punto, y finalmente por *Saltsu* y *Datue*.

Localización (fig. 58 = Mapa).

Se trata de paraje raso, aunque sumamente abundante en helecho. Las hayas más cercanas quedan a 40 m. por el N., y a otros tantos crecen los fresnos junto a una borda y cabaña por el SE. Es un rellano cortado por el W. por las peñas que afloran formando una tosca muralla. Al pie de esas rocas se extiende un trozo de calzada de unos 500 m. de largo, que empieza junto a la regata de *Sustera* y trepa hacia el collado de *Elokadi* dejando a su derecha la regata que baja de él, donde se halla el mojón internacional núm. 119. En este collado se hallan restos de un edificio largo y estrecho, que los naturales de *Beartzun* llaman *Kuartela-Zaharreta* y parece datar de las guerras napoleónicas, lo mismo que la calzada, a la que llaman *Susterako-Galtzada*. El mejor acceso a estos monumentos es por *Beartzun*, a donde se llega por carretera que parte de *Elizondo*. Una pista que se encamina hacia el caserío de *Urruxka* pasando junto al de *Katalinkonea*, deja a media hora de los dólmenes.

Coordenadas, hoja de Valcarlos, núm. 91: long. 2° 14' 10", latitud 43° 06' 56".

Altitud: 670 m. s.n.m. aproximadamente.

Propietario: Valle de Baztán (Elizondo-Elvetea).

Descripción.

Sustera S. (fig. 63)

En un galgal de 7 m. de diámetro por 0,50 de altura, compuesto de piedra, aparecen «in situ» dos losas. La marcada con el número 1 ó losa N. mide 0,90 m. de alto, 2,00 de largo y 0,20 de grueso; la núm. 2 u f. mide 0,55 de alto, 0,70 de largo y 0,13 de grueso. La cámara mediría como 1,50 m. de largo y 0,80 de ancho. Su orientación es de 80°.

Material empleado: arenisca.

Sustera N. (fig. 62)

Se alza a 35 m. al N. del anterior. Lo constituye un túmulo de 7 metros de diámetro por uno de altura, compuesto de abundante piedra y tierra. Hay dos losas «in situ», más otros fragmentos tendidos encima del túmulo o galgal. La losa N. mide 1 m. de alto, 2 de largo y 0,18 de grueso; la losa W. mide 0,50 de alto, 1 m. de largo y 0,20 de grueso. La cámara mediría 1,50 m. por un metro de ancho. Su orientación es de 90°. La cámara sepulcral se ha empleado con mucha probabilidad para cochiguera o pocilga de monte, ofreciendo actualmente el aspecto de una construcción pentagonal. Hay ahora una curiosa pocilga pegada a las rocas antes mencionadas, a 10 metros del monumento que estamos reseñando. Mide 4,20 m. de largo, 1,50 de alto y 1,10 de ancho, con una entrada de 0,90 de alto por 0,70 de ancho. El hueco útil mide 1,10 de ancho y remata en un vértice, siendo una de las paredes la roca natural y la segunda una serie de losas superpuestas sin argamasa alguna.

Material empleado: arenisca.

Dolmen de Zagua

La fecha de su hallazgo es el día 14 de septiembre de 1971, en las circunstancias que se describen al hablar sobre el dolmen de *Tranpako-Lepoa*, Sector *Urkizte-Larrebeltz* (Apartado VI).

Localización (fig. 53).

Se halla a unos 10 minutos del collado de *Urballo*, caminando hacia la peña de *Argibel* por la ladera N. de *Alba*. Rebasado el hayedo, se avanza unos 200 m. en la expresada dirección, y a unos 30 metros del sendero y a su derecha queda el monumento. Un acebo solitario crece entre el sendero y el dolmen. Un par de espinos se alzan a 30 m. por el SW. En un pequeño rellano, donde apenas se da el helecho y el brezo. El bosque de hayas se extiende a unos 150 m., formando un círculo que sólo queda despejado por el S. SE. A unos 800 metros por el SE. se divisan los cromlechs de *Zaho*.

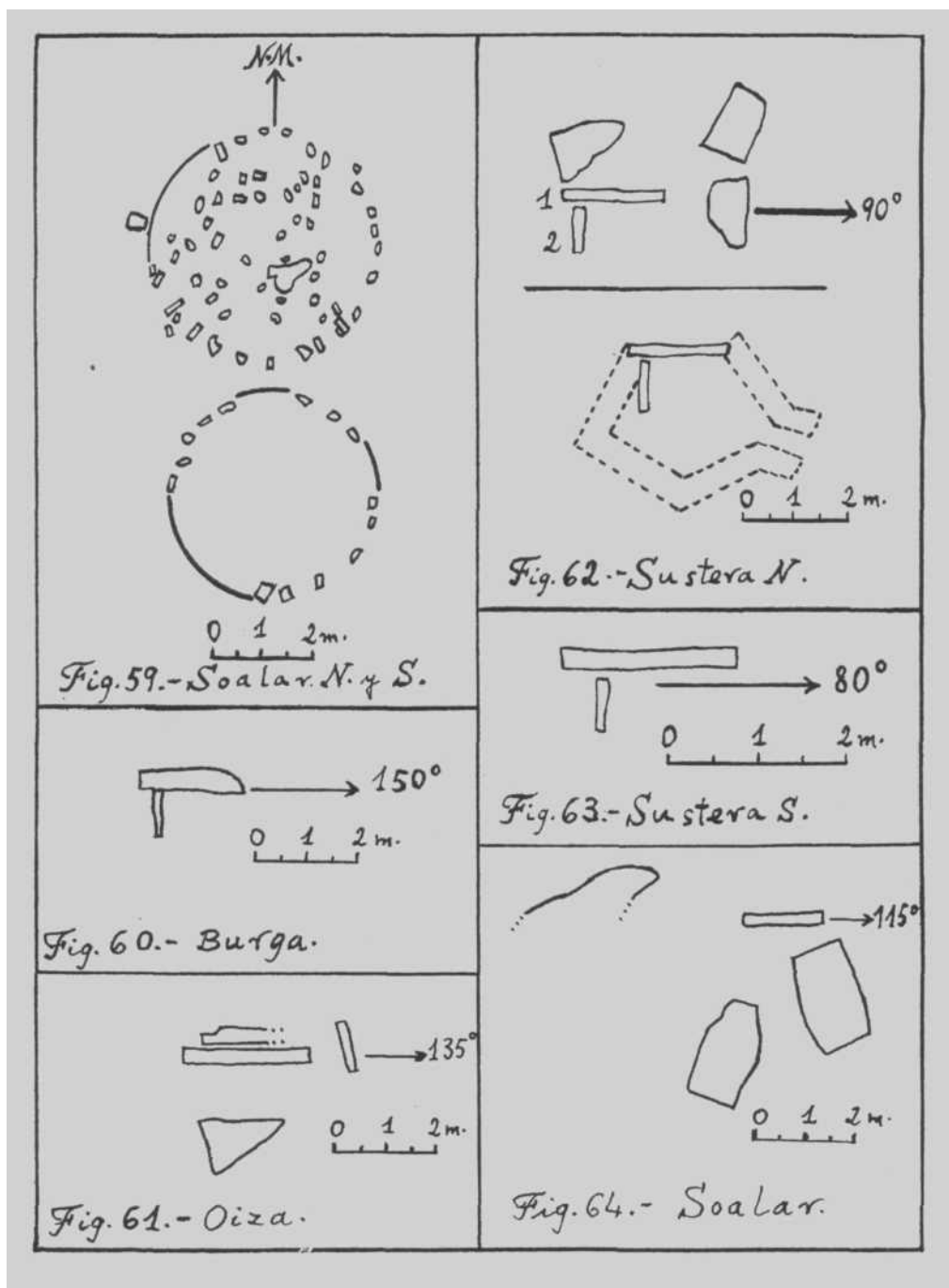

Coordenadas, hoja de Valcarlos, núm. 91: long. 2° 12' 33", latitud 43° 05' 37".

Altitud: 940 m. s.n.m. aproximadamente.

Propietario: Valle de *Baztán* (Elizondo-Garzáin).

Descripción (fig. 43).

En un túmulo difícil de definir de unos 8 metros de diámetro por 0,50 de alto por el NE., sin desnivel por el SW., se alzan dos losas «in situ», las núm. 1 y 4, más otras medio tumbadas o tendidas del todo. La losa núm. 1, al NW., mide 0,50 metros de alto, 1,05 largo y 0,05 grueso, y está vertical; la núm. 2 está tumbada hacia el interior y mide 0,50 de alto, 1,50 de largo y 0,12 grueso; la núm. 3, tumbada hacia el interior también, mide 0,90 de alto, 0,50 de largo y 0,05 de grueso; la núm. 4, colocada verticalmente al NE., mide 0,70 m. de alto, 2,67 largo y 0,10 grueso; la núm. 5 mide 2,70 de largo, 1,00 de ancho y 0,12 de grueso, y se trata probablemente de la cubierta, hallándose desplazada a más de un metro de las losas camerales. La cámara tendría como 0,70 de alto, 2,50 de largo y 1,10 de ancho. La orientación es de 120°.

Material empleado: arenisca.

Monolito (?) de Argibelgo-Lepoa

Habiendo antes pasado más de una vez junto a él sin prestarle atención especial, me decidí por fin a tomar datos el día 17 de noviembre de 1973. Mucho quiere decir que ni Barandiarán ni López Sellés ni J. Blot lo han tomado en consideración, habiendo estudiado estos parajes y mencionado otros monolitos, el de *Zaho* y el de *Eihartzeko-Kaskoa*, en concreto.

Localización (fig. 53).

Se halla tendido en posición horizontal en el punto más bajo entre los mojones internacionales 126 y 127. A unos 100 m. al N. se hallan restos de paredes, ruinas de alguna palomera tal vez, o las del dolmen de *Argibel*, según me apuntó oralmente López Sellés; pues no se ve por ninguna parte ese monumento.

Coordenadas, hoja de Valcarlos, núm. 91: long. 2° 13' 00", latitud 43° 05' 30".

Altitud: 940 m. s.n.m. aproximadamente.

Propietario: Valle de *Baztán* (Elizondo-Garzáin).

Descripción (fig. 44).

Se trata de una piedra arenisca roja que mide 4,30 de largo, 1,20 a 2,80 de ancho y 0,35 grosor medio. Mira a los 50°.

INDICE ALFABETICO DE MONUMENTOS

Se incluyen los nombres de todos los monumentos mencionados, aun los de aquellos que se consideran sumamente problemáticos. La (c) significa cromlech; la (d), dolmen; la (m), monolito; la (t), túmulo. Este trabajo ha sido publicado en los siguientes números y años de esta revista:

Parte I en los números 138-139, pp. 5-46, año 1975.

Parte II en los números 140-141, pp. 403-433, año 1975.

Parte III en los números 142-143, pp. 21-50, año 1976.

- | | |
|---|---|
| Abartan (c, II, 404-406). | Bagordi (t, y m, II, 34). |
| Abartango-Zelai (c, II, 406-408). | Bardaxilo (d, I, 13-14). |
| Adiko-Soroa (c, III, 21). | Baztanadar (d, I, 45-46). |
| Aintziaga (c, I, 7). | Beotrin (d, III, 24-26). |
| Aldaiko-Lepoa (t, II, 420). | Berdaritz (d, III, 38). |
| Almandoz (d, I, 44). | Burdindogi (t, II, 423). |
| Amabirjinei-Arpea (c, I, 14-18). | Burga (d, III, 38, 43, 46). |
| Argibel (d, c, III, 38). | Burga (m, III, 37, 42). |
| Argibel (m, III, 22, 47). | Buurdiko-Lepoa (c, I, 25-27) |
| Argintzu E. (c, III, 24, 25). | Egurtegi (c, II, 412-414). |
| Argintzu (t, c, m, III, 21, 26-29). | Eihartze (m, III, 38). |
| Argorrieta (c, II, 419-420). | Elorta (d, c, III, 38). |
| Artesiaga (d, II, 403). | Ermitako-Lepoa (t, II, 422). |
| Artxubieta o Artxuteta (m, I, 26, 31-34). | Ernazabalgo-Soroa (c, III, 36-38). |
| Artzamendi (m, I, 7). | Errazu-Soalar I y II (t, III, 38, 42-43). |
| Autrin (d, III, 21, 22). | Etsain (t, I, 30-31). |
| Azaldegiko-Leoa (d, 22, 23). | Etxeberriko-Ardiborda (d, I, 43). |
| Azaldegiko-Lepoa (c, 22, 23-25). | Ezurreta (c, I, 7). |
| Aznabasterra (d, III, 38). | Gartzagako-Lepoa (c, II, 413, 415-416). |



Foto 1.—Dolmen (?) de Autrin, visto de 45°



Foto 2.—Cromlech (?) de Azaldegiko-Lepoa, visto de 60°



Foto 3.—Dolmen (?) de Azaldegiko-Lepoa, visto de 90°



Foto 4.—Dolmen de Beotrin. visto del W. SW.



Foto 5.—Dolmen de Luurzu N., visto de 250°

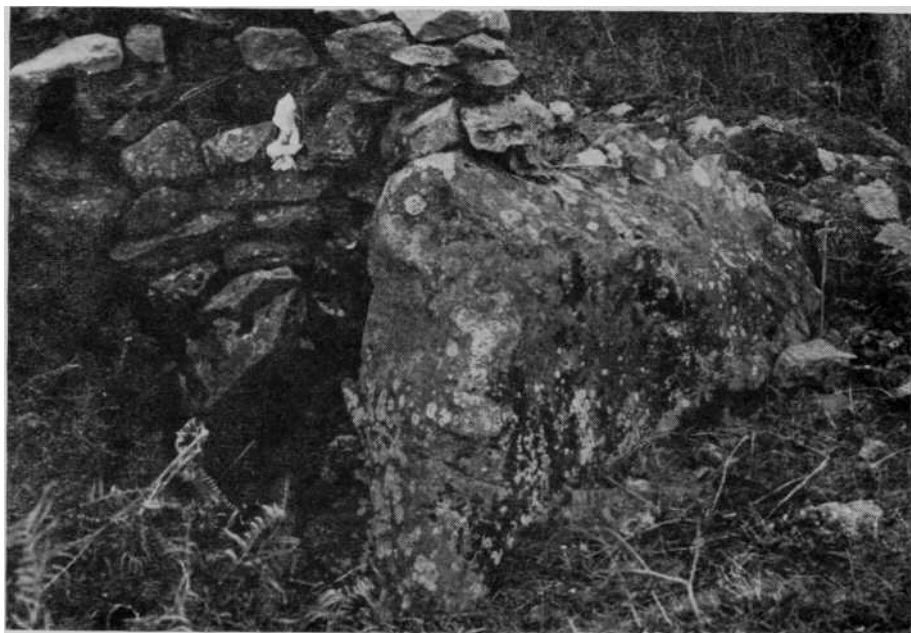

Foto 6.—Dolmen de Luurzu, visto del NW. Descubierta por Tomás López Sellés.



Foto 7.—Túmulo de Maulitz, visto de 260°



Foto 8.—Cromlech de Soalar N., visto del W. SW.



Foto 9.—Túmulo de Errazu-Soalar II, visto de 160°



Foto 10.—Dolmen de Lamirilo, visto de 170°



Foto 11.—Dolmen de Rolan, visto de 230°



Foto 12.—Dolmen de Sustera S.. visto del NW.



Foto 13.—Dolmen de Sustera N., visto del S.

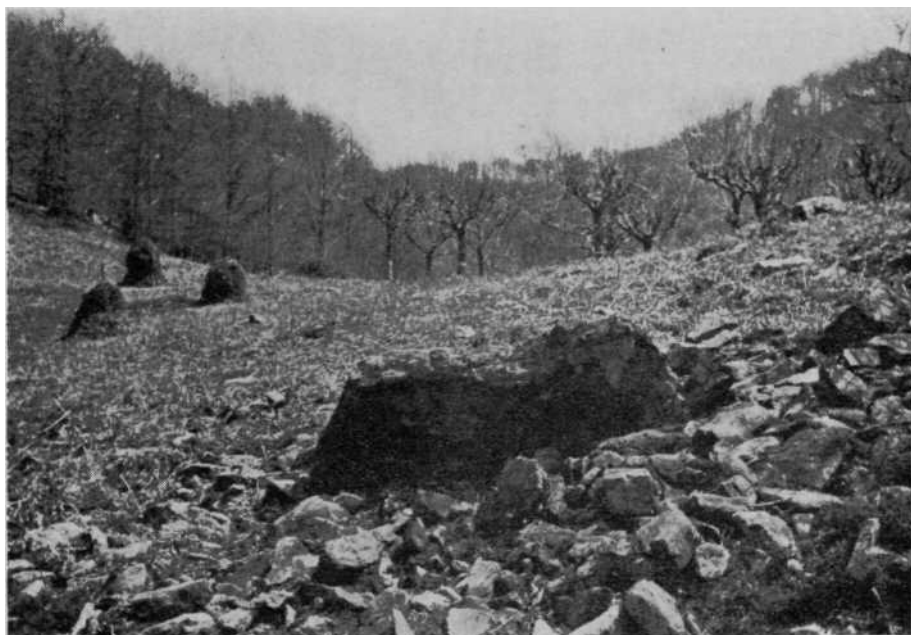

Foto 14.—Pocilga de piedra a 10 metros del dolmen de Sustera N., visto del S. SE.

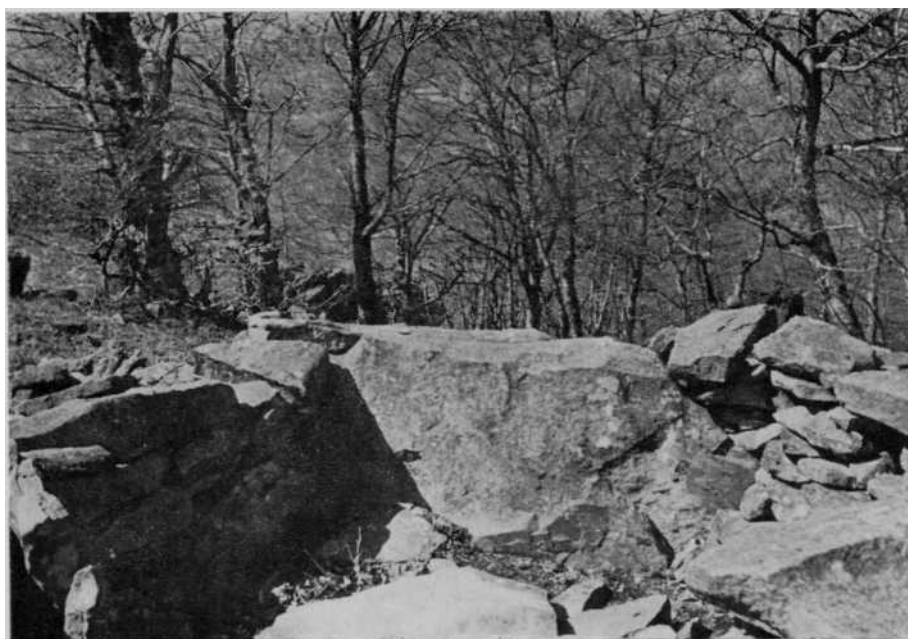

Foto 15.—Trozo de calzada al pie de las peñas de Sustera, a uno 560 metros s. n. m., visto del N.

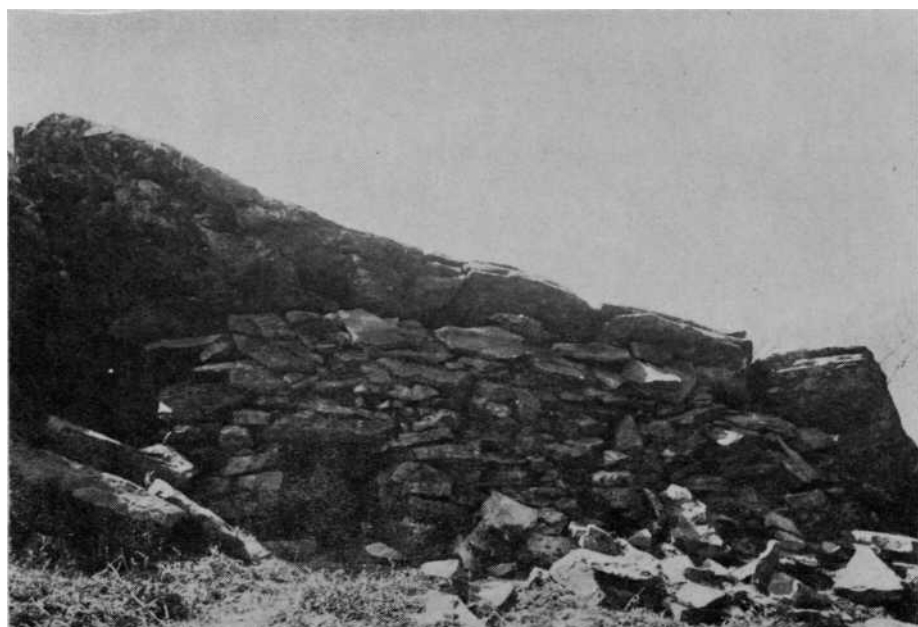

Foto 16.—Monolito de Eihartze, mojón internacional núm. 124.



Foto 17.—**Harrikulunka** o piedra escilante, al E. de Argibel, mencionada por J. M. de Barandiaran.



Foto 18.—Dolmen y monolito de Zaho, visto del SE. Al fondo el pico de Alba.

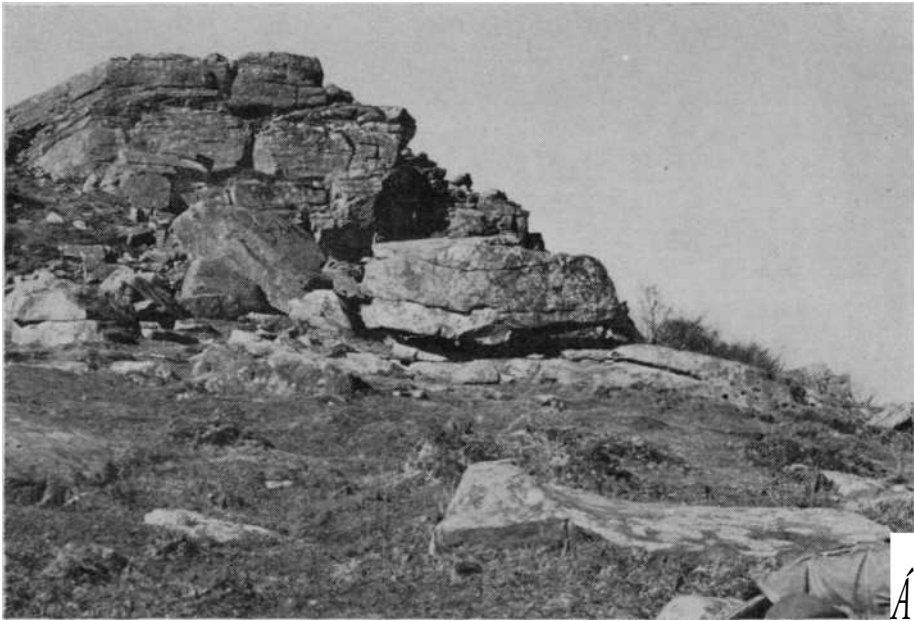

Foto 19.—Dolmen de Zagua, visto del SE.

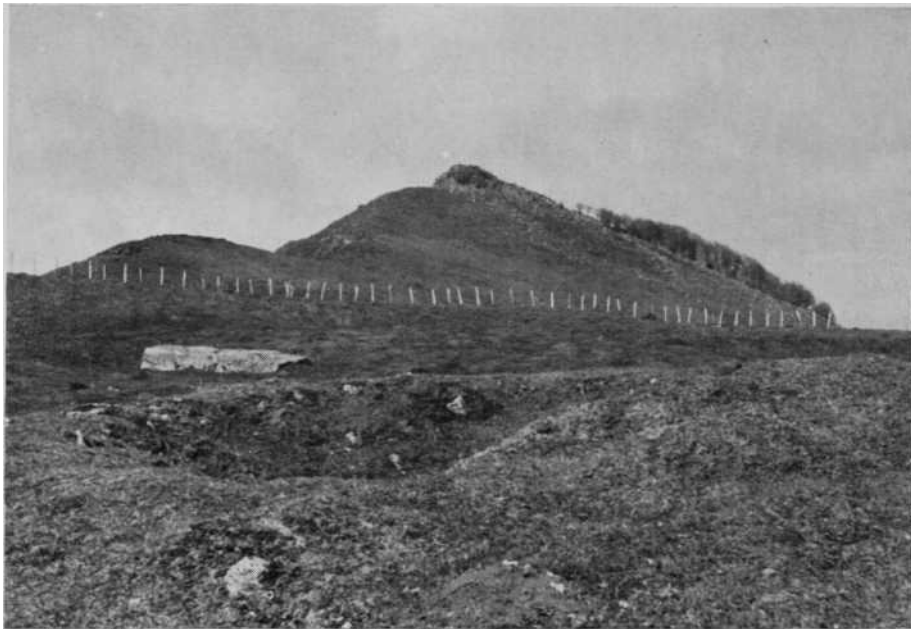

Foto 20.—Dolmen de Zagua, visto del N.

- Gatzaga (d, II, 414).
 Gatzaga N. (c, II, 414).
 Gatzaga S. (c, 11,413,414).
 Goizamendi o Meatzetako - Kaskoa (c, 1,7, 22).
 Gorospil (m, I, 29).
 Gorramakil (d, I, 11-12).
 Gorramendi (c, I, 10-12).
Ibañeta (d, c, I, 43).
 Ibañeta (m, I, 43-44).
 Iguzki (c, I, 7).
 Iguzki W. (d, I, 29-30).
 Iparla (cym. 1, 7, 19-21).
 Irazako (d y c, I, 43).
 Irumugeta (c, II, 414, 418).
 Irumugeta (t, II, 416-418).
 Iuskadi (c, I, 7).
 Ixtauz (c, III, 38).
 Izpegi(d, I, 7).
Jeneralaren-Tonba (d, III, 38).
 Katillegiko-Lepoa (d, II, 407, 408-409).
 Katillegiko-Lepoa (c, II, 407, 409-412).
 Lamizilo (d, III, 38).
 Lamizilo (t, III, 43).
 Lanz (t, II, 414).
 Larrakagaña (c, I, 25-26).
 Larrebeltz E. (d, II, 430, 431).
 Larrebeltz W. (d, II, 429-430).
 Lerate I, II, III, IV (d, I, 34).
 Lerate V (d, 34-35, 36).
 Lerate VI (d, I, 35-37).
 Lerate (c, I, 34).
 Lerate (m, I, 37-38).
 Loiketa (d, II, 414).
 Loiketa (t, II, 422-423).
 Luruko-Atekak (c, I, 24).
Luurzu N. (d, III, 28, 29).
 Luurzu (d, III,21, 30, 32).
 Luurzu (c, III, 21, 31, 32).
 Luurzu (t, III, 30, 32).
 Luurzu (m, III, 31, 32).
Luurzu S. (d, III, 25, 31-32).
 Mailarreta (c, I, 7, 27).
 Mailarreta S. (c, I, 26, 27-28).
 Mairu-Harri (d, I, 36, 40-41).
Maistrugain (c, I, 7-10).
Maulitz (t, III,38-39).
 Meakako-Lepoa (d, II, 425).
 Meatseko-Bizkarra (d, c, I, 7).
 Meatseko-Lepo (c, I, 7).
 Meatzeko-Lepoa (cistas, I, 7).
 Meatzetako-Kaskoa (V. Goizamendi).
 Miate (d,I, 44).
Munautz (d, III, 38).
Oialegiko-Lepoa (d, III, 22).
Oiza(d, III, 38, 43, 46).
Okolingo-Lepoa (t, II 414-415).
Otarra-Bizkarra (c, III, 34, 36, 37).
Otarra-Bizkarra (t, III, 35).
Otsondo N. y S. (d, I, 7).
Pago-Zelai (d, III, 38).
Paramendi (t, I, 44-45).
Pikuda N. yS. (c, II, 403).
Rolan (d, III, 38).
Rolan (c, III, 38).
Rolan (t, III, 38).
Soalar (d, III, 39-41, 42).

- Soalar (c, III, 41-42, 46).
 Soalar (m, III, 37, 41).
 Sorginetxoa (d, III, 38).
 Soroaundi (d, I, 43).
 Sorota (d, II, 403-404).
 Sustera N. y S. (d, III, 44-45, 42).
 Tranpako-Lepoa (d, II, 425, 428-429).
 Turreiko - Aska (d, II, 425, 427-428).
 Ubedo (t, I, 18-19).
 Urkizte I, II, III, IV, V (d, II, 423-427).
 Urlegi (c, I, 22-23).
 Urlegi (t, I, 23-24).
 Urriki E. (d, I, 36, 41-42).
 Urriki W. (d, I, 36, 42-43).
 Urrixka I, II (d, III, 38).
 Uztanborro (d, III, 21).
 Uztanborro (t, III, 33).
 Xaldarri N. (d, I, 36, 38-40).
 Xaldarri S. (d, I, 36, 38).
 Zagua (d, III, 22, 45-47).
 Zaharreta E. (d, II, 430, 431-432).
 Zaharreta W. (d, II, 430, 433).
 Zaharreta (m, II, 430, 432-433).
 Zaho (d, cy m, III, 38).
 Zotaletako-Kaskoa (c, I, 7, 29).
 Zotaletako-Kaskoa S. (c, I, 26, 28-29).

RESUMEN

Se da cuenta de prospecciones megalíticas realizadas en el valle de Baztán (Navarra) e inmediaciones. Se da la posición, coordenadas, altitud, descripción y fecha de hallazgo de 31 dólmenes que se consideran seguros, más 7 dudosos; 10 túmulos seguros, más 9 dudosos; 38 cromlechs seguros y 6 dudosos; 9 posibles monolitos. Casi todos esos monumentos se hallan en el valle de Baztán, compuesto de 15 pueblos.

LABURPENA

Baztan aran eta bere inguruetan arkitu ditudan trikuarri, tumuru, espil edo baratz eta harribakoitz edo menhiren berri ematen dut lan honetan. Trikuarriak 31 dira eta gainera beste 7 bada-ezpadakoak; tumuruak 10 eta 9; espilak 38 eta 6; harribakoitzak 9. la denak Baztanen daude.

SUMMARY

An account is given of some megalithic monuments recently found in the valley of Baztán (Navarra) and its surroundings. I give the date of their finding, their altitude above sea level, geographical coordinates, orientation,

the material they are made of and their description. It is about 31 dolmens I am sure of, and 7 dolmens about the authenticity of which I have some doubts; 10 and 9 tumuli; 38 and 6 cromlechs, and 9 monoliths or menhirs. Almost all the monuments are located in the valley of Baztán.

P. Francisco ONDARRA

Colegio Nuestra Señora del Buen Consejo
Lecároz, 21 de octubre de 1974

BIBLIOGRAFIA

- BARANDIARÁN, José Miguel de, *Prehistoria Vasca. Estaciones megalíticas en Navarra*. RIEV, t. XVII, 1926, pp. 358-368.
Trata de los dólmenes de *Lerate* I, II y III y *Otsondo* N. y S.
- Catalogue des Stations Préhistoriques des Pyrénées Basques*. IKVSKA, núm. 1, Sare 1946, pp. 24-40.
Enumera escuetamente las estaciones megalíticas de *Loiketa* (valle de Ulzama y villa de Lanz), *Lerate* y *Otsondo*.
- Agerketa Berriak*. IKVSKA, v. 3, núm. 1, Sare 1949, p. 1.
Es un breve avance del trabajo que viene a continuación.
- Crónica de Prehistoria. Alduides*. IKVSKA, v. 3, núm. 1, Sare 1949, pp. 7-14.
Publica los dólmenes de *Berdaritz*, *Urrixka*, *Jeneralaren-Tonba* y *Argibel*, el monolito de *Eihartz* y los cromlechs de *Zaho*.
- Contribución al estudio de los cromlechs pirenaicos*. Homenaje a D. Julio de Urquijo e Ybarra. T. I, San Sebastián 1949, pp. 197-212.
Da a conocer el cromlech de *Lerate*, el de *Ezurreta* y los de *Iuskadi* y *Meatseko-Bizkarra*.
- Crónica de Prehistoria; I. Del 23 al 27 de Noviembre de 1948 en Baigorri; II. En los montes de Baztán sobre Urdax*. IKVSKA, v. 3, núm. 1, Sare 1949, pp. 71-78.
Trata del cromlech (?) de *Nekaitz*, cromlechs de *Elorta* y túmulo del mismo lugar, que en 1953 lo califica de dolmen, cromlechs de *Zaho* y monolito de ídem, cromlechs dudosos de *Zotaletako-Kaskoa* y cromlech o cromlechs destruidos de *Mailarreta*; finalmente el cromlech de *Goizamendi* o *Meatzetako-Kaskoa* y el monolito de *Gorospil*.
- ZÚDAIRE, Eulogio, *Prospecciones megalíticas en el valle de Baztán (Navarra)*. "Pirineos". Zaragoza, 1949, pp. 567-574.
Informa sobre sus prospecciones en los dólmenes de *Lerate*, además del descubrimiento y prospección de los de *Lamizilo* y *Rolan*, y posible cromlech junto a *Rolan*.
- BARANDIARÁN, José Miguel de, *Crónica de prehistoria; I. Una excursión a Abuski y a los Mairietxe o dólmenes y cromlechs de la región de Mendive; II. Excursión a Zugarramurdi y a los montes de Baztán; III. En Ayherre; IV. Excursión a Turzilo y Zaho (25 de septiembre de 1950)*. "Eusko-Jakintza", v. IV, núms. 4-5-6, Sare 1950, pp. 425-438.
Aporta los dólmenes de *Etxeberriko-Ardiborda*, *Ibañeta* y *Soroaundi*, los cromlechs de *Ibañeta* (sobre Zugarramurdi), y los túmulos de *Zaho*. Al segundo de éstos lo califica de dolmen en 1953.

- El hombre prehistórico en el País Vasco*. "Biblioteca de Cultura Vasca", núm. 42, Editorial Vasca EKIN. Buenos Aires, 1953, 267 páginas.
En el "Apéndice II" da un catálogo de los momentos megalíticos del País Vasco: dólmenes, túmulos y cromlechs. Los túmulos de *Elortia* y *Zafio* aparecen como dólmenes, y no se menciona el primero de los túmulos de *Zabo*, ni se nombran cromlechs en *Nekaitz* y *Zotaletako-Kaskoa*. En el texto se hacen alusiones a los monumentos de *Baztán*.
- ELÓSEGUI IRAZUSIA, Jesús, *Catálogo dolménico del País Vasco*. "Pirineos", año IX, números 28-29-30. Zaragoza, 1953, pp. 229-378.
Aparecen todos los dólmenes y túmulos dolménicos, siguiendo el orden cronológico de la publicación de cada uno de ellos. Se dan los datos referentes a su posición y a las características y materiales de su construcción. Son 340 monumentos en total.
- Materiales para el Catálogo Dolménico del País Vasco —núm. 9—*. *Prospecciones dolménicas en el País Vasco*, homenaje a D. Joaquín Mendizábal Gortázar, Miscelánea de Estudios. San Sebastian, 1956, pp. 134-147.
Aporta los túmulos de *Errazu-Soalar* I y II, y el cromlech y el posible dolmen de *Zentilmendi*.
- Topónimos del País Vasco-Navarro interesantes para los prospectores de su arqueología*. "Munibe", 1956, pp. 222-228.
Del Baztán o cercanías cita "Arxabal" en Errazu, "Illerrizocoa" en Almádoz, "Mocoro" en Narvarte y "Burga" sobre Bearzun, barrio de Elizondo y Elvetea.
- LÓPEZ SELLÉS, Tomás, *Nuevos hallazgos dolménicos en Navarra*. "Munibe", 1957, pp. 105-112.
Describe los dólmenes de *Almádoz* e *Izpegi*, y da cuenta de un quinto dolmen en la zona de *Loiketa*.
- Aportación al catálogo dolménico del País Vasco, Sector Baztán-Bertizarana*. "Munibe", 1959, pp. 107-109.
Da cuenta de los dólmenes de *Oiza* y *Miate* —éste en *Narvarte*—.
- Nuevos hallazgos dolménicos en Navarra*. "Munibe", 1960, pp. 246-250.
Da a conocer los dólmenes de *Luurzu* y *Uztanborro*, el cromlech de *Luurzu* y el túmulo de *Argintzo* (sic).
- Nuevos dólmenes y cromlechs navarros*. "Munibe", 1961, pp. 286-290.
Reseña los dólmenes que llama *Lerate IV* y *Urrixka II*.
- BARANDIARÁN, José Miguel de, *En el Pirineo Vasco. Prospecciones y excavaciones prehistóricas. Homenaje a D. Telesforo de Aranzadi Unamuno*. "Munibe", 1962, pp. 297-338.
Comunica las primeras noticias sobre los cromlechs de *Argibel*.
- LÓPEZ SELLES, Tomás, *Contribución al Catálogo Dolménico del País Vasco. Hallazgos en Navarra*. "Munibe", 1963, pp. 129-133.
Se trata de los dólmenes de Irazako en Echalar, Artesiaga y Burga.
- MALUQUER DE MONTES, Jorge, *Notas sobre la cultura megalítica navarra*. "Príncipe de Viana", año 24, núms. 92-93. Pamplona, 1963, pp. 93-147.
Da las primeras noticias sobre los dólmenes de *Sorginetxoia*, *Aznabasterra* y *Muñautz*. Utiliza las notas que dejó el malogrado Blas Taracena, y equivocadamente se dice "*Dolmen de Muñautz*" al pie de un fotografía que en realidad corresponde al dolmen de *Aznabasterra*.
- ECHANDI, Gabriel, *De hace 4.000 años. Más de treinta dólmenes en el Baztán*. "Elkartasuna" Ab-May-Jun, Arizcun (Navarra) 1971, p. 5.
Brevísimo resumen de los dólmenes de *Baztán*, ofreciendo como novedad la referencia a un dolmen en *Arráyo*, de cuya existencia había oído hablar, según me comunicó más tarde oralmente. Supongo se trata del que bautizó como *Mairu-Harri*.

BLOT, J., *Nouveaux vestiges mégalithiques en Pays Basque (II). Dolmens et cromlechs du Labourd et de la Basse Navarre*. "Bulletin du Musée Basque", núm. 55 (3.ª Période num. 33) 1.º Trimestre. Bayone, 1972, pp. 1-50.

Publica el dolmen de *Iguzki W.*, los cromlechs de *Iguzki*, las cistas de *Meatzze*, el cromlech *Meatzekobizkarra IV* y el dolmen de *Plateau Vert*, casi todos los cuales pertenecen a *Itxasu* o a *Bidarrai*.

Nouveaux vestiges mégalithiques en Pays Basque (V). Mégalithes et tumulus du Labourd. "Bulletin du Musée Basque", num. 59 (3.ª Période, num. 37) 1.º Trimestre. Bayonne, 1973, pp. 9-18.

Da a conocer el monolito de *Artzamendi*.

LÓPEZ SELLÉS, Tomás, *Contribución a un suplemento del "Catálogo dolménico del País Vasco" de Jesús Elósegui*. "Munibe", 1973, núms. 1-2, pp. 3-11.

Da a conocer por primera vez el dolmen de *Gatzaga*, el túmulo de *Bagordi*, el menhir (?) del mismo lugar y los cromlechs de *Urlegi* (3), *Irumugeta* (4), *Gatzaga N.* y *S.*, *Pikuda N.* y *S.* y *Adiko-Soroa* (6). Todos ellos están en *Baztán*, a excepción de los últimos, que distan bastante del valle.

BLOT, J., *Nouveaux vestiges mégalithiques en Pays Basque (VID). Contribution à la proto-histoire en Pays Basque*. "Bulletin du Musée Basque", núm. 64 (3.ª Période número 42) 2.º Trimestre. Bayonne, 1974, pp. 65-100.

Es un interesante resumen sobre el megalitismo en el País Vasco. Trata de la situación o ubicación, distribución, arquitectura y mobiliario de los dólmenes, cromlechs, monolitos, túmulos y "fonds de cabane", fondos o bases de cabaña; de los ritos funerarios y creencias de los dólmenes y cromlechs, y del significado de los monolitos o menhires, túmulos y "fonds de cabane". Alude en más de una ocasión a los monumentos de *Baztán* y de sus inmediaciones.

APELLÁNIZ, Juan María, *Corpus de materiales de las culturas prehistóricas con cerámica de la población de cavernas del País Vasco meridional*. "Munibe". suplemento, número 1, 1973, 366 pp. y 1 mapa.

Ofrece el catálogo dolménico del País Vasco meridional puesto al día. Dada la importancia de esta obra, quiero extenderme un poco sobre ella, ya que incide muchas veces en mi estudio y porque constituye el punto de referencia imprescindible para los futuros prospectores de las cuatro provincias vascas.

Observo que hay cierto reajuste de estaciones megalíticas, quedando *Aritz-Ireber* y *Otsola-Belate* refundidas en *Aritz-Belate*. La de *Lerate* tendría como segundo polo la zona de *Alkurruntz*, *Maya de Baztán*, *Narbate*, etc. —más bien *Lerate* sería el centro, siendo los polos *Alkurruntz* y *Maya de Baztán* por un lado, y *Narbate* por el otro—. Algunos dólmenes aparecen con nombres diferentes a los que ostentan en mi trabajo, así el de *Almándoiz* se llama aquí *Apurtxi*, el de *Izpegi* se llama ahora *Pausogaizto (Astate)* y los de *Loiketa* se distinguen por los números romanos, *Loiketa I* a *IV*.

Se han corregido algunas coordenadas, afectadas por errores de imprenta, como *Errazu-Soalar I*, cuya latitud figuraba como 43° 49' 16", cometiendo ahora el nuevo error de 42. Faltan los 5 dólmenes de *Atxuri*, la altitud y coordenadas del de *Munautz* —«10 m. s. n. m. y long. 2° 15' 18"», lat. 43° 07' 26" respectivamente— y las coordenadas, etc., del de *Vrixka I*.

Como queda dicho en el prólogo, el valle de *Baztán* constituye un único término municipal que abarca 15 pueblos, estando con frecuencia entremezcladas las casas de varios de ellos. No se puede por tanto hablar de "Término municipal de *Errazu*", etc. Los topónimos *Gorostopolo*, barrio de *Errazu*, y *Amboto*, cota 802 m. sobre *Bagordi*, los he oído siempre *Gorostapolo* y *Unboto* u *Onboto*. La "choza" *Enriqueta*, en *Bagordi*, es la borda de *Apezenea*, más conocida ahora como borda de *Bagordi* o de *Enriqueta*, y se halla habitada. De *Jeneralarentonba* se dice se halla a 150 metros al N. del anterior monumento, que en su catálogo es *Vrixka II*, habiéndose de entender esa distancia a *Urrixka I*; y las dos losas paralelas de aquél son las laterales *W.*, que en parte están dobladas. La altura del túmulo del dolmen de *Lerate II* se dice era de 0,70 metros, siguiendo a Jesús Elósegui; pero creo está más en lo cierto José Miguel de Barandiarán, que dice ser de 1,50.

- Al reseñar el túmulo llamado *Luurzu-Argintzo*, se dice que hay dos cromlechs a 20 metros al S. Sin duda se refiere a los que yo denominé *Argintzu I*, sito a 15 metros al SE. del túmulo y *Argintzu II*, a unos 45 m. al NE del túmulo. Se menciona igualmente una piedra a pocos metros al S., perteneciente tal vez al túmulo; es la piedra que califico como posible monolito, ubicada entre el túmulo y *Argintzu I*. El cromlech que se dice está junto al dolmen de *Argibel* será el que coloca Barandiarán en ese paraje, o mejor, los que coloca, ya que describe y da el croquis de dos. De *Lamizilo* se afirma que lo rodea un cromlech, pero creo que actualmente no sucede tal cosa. Respecto al túmulo de *Errazu-Soalar II*, descubierto por Jesús Elósegui y mencionado varias veces en mi trabajo, parece evidente se trata del mismo fenómeno tumular del que doy algunos datos complementarios a continuación del posible monolito de *Burga*, aunque difieren ligeramente la altitud y las coordenadas. Pero la existencia de cráter central y la ausencia de losas camerales me parecen detalles decisivos.
- Varios monumentos de *Errazu-Alduides* y otros de diferentes estaciones megalíticas figuran teniendo como material "calizas del terreno". En realidad en todos los dólmenes de *Errazu-Alduides*, en los de *Bagordia* —así se le llama, y no *Bagordi*—, *Loiketa I a IV*, túmulo de *Lanz*, dólmenes de *Miate y Pausogaizto* hay que leer "areniscas del terreno" en lugar de "calizas del terreno". Sólo conozco dos monumentos megalíticos en *Baztán* y contornos inmediatos, cuyo material sea calizas del terreno; más algún cromlech.
- No quiero terminar sin aportar los datos que he tomado sobre la orientación de los monumentos, cuando difieren de la que leo en la obra en cuestión, o la completan. La única losa visible, de dos metros de largo, de *Apurtxi* mira a los 60° (31-III-1974). De *Lerate I* tengo anotado 120° (20-I y 16-X-1974); *Lerate II*, 80° (entre 1971 y 1972), —Eulogio Zudaire dice que su orientación es al oriente (1946)—, *Miate*, 140° (12-I-1975); *Pausogaizto*, 75° (2-I-1975); *Oiza*, 130° (3-XI-1974); *Burga*, 150° (3-XI-1974); *Lamizilo y Rolan*, 110° (1-XI-1971 y 12-I-1974 respectivamente); *Urrixka II*, 130° (3-XI-1974); *Sorginetxoa*, 120° (misma fecha); *Aznabasterra*, 120° (idem); *Munautz*, 130° (idem); y *Luurzu*, 100° (7-IV-1974).