

*"ANALISIS DE LA SITUACION DEL
EMPLEO EN LOS MUNICIPIOS DE
NAVARRA"*



Gobierno de Navarra
Departamento de Industria y Tecnología,
Comercio y Trabajo



UNION EUROPEA
Fondo Social Europeo

1. COMPARATIVA POBLACIONAL DE LOS MUNICIPIOS OBJETO DE ESTUDIO (PLANES LOCALES DE EMPLEO)

El propósito de este capítulo, es realizar un pequeño análisis comparativo sobre la situación poblacional de los 17 municipios que integran el proyecto de Redplena, de aquí en adelante "municipios Redplena".

Por tanto hay que aclarar, en primer lugar, que estos datos se refieren a estos municipios en concreto, y no son extrapolables a otros que no son objeto de nuestro estudio, aunque si serán comparados con datos de Navarra, en general, y habrá posibles similitudes a otros municipios navarros.

Hemos dividido el correspondiente capítulo en dos partes:

- En la primera comentaremos los datos referentes a cada municipio tanto por separado como en relación a los demás.
- En la segunda hacemos un resumen a modo de conclusión, de todo lo referido a temas de población en estas localidades.

1.1. COMPARATIVA DEMOGRÁFICA

En la siguiente tabla, puede verse cual es la población de cada municipio Redplena y el porcentaje que representa sobre el total de Navarra.

Las 17 localidades objeto de estudio, representan un **22,91 %** sobre la población total de Navarra, en cuanto al volumen de población, destacan las que son cabecera de comarca: Tudela, Estella y Tafalla, así como Burlada, que es la segunda con un 3,11 %.



Gobierno de Navarra
Departamento de Industria y Tecnología,
Comercio y Trabajo



UNION EUROPEA
Fondo Social Europeo

Como puede observarse, los 17 municipios objeto del estudio no son homogéneos entre si, en cuanto a población se refiere, ya que oscilan desde los 559 habitantes de Pitillas, hasta los casi 30.000 de Tudela, pasando por localidades de 2.000, 7.000, o más de 10.000 habitantes.

POBLACIÓN DE LOS MUNICIPIOS Y PROPORCIÓN CON RESPECTO A NAVARRA, REVISIÓN DEL PADRÓN 2001¹

	Población Total
Navarra	556.263

Municipio	Población	Porcentaje sobre el total de Navarra
Ansoáin	7.656	1,38%
Baztan	7.629	1,37%
Berriozar	6.002	1,08%
Burlada	17.288	3,11%
Cintruénigo	6.020	1,08%
Corella	7.047	1,27%
Estella	12.887	2,32%
Fitero	1.997	0,36%
Los Arcos	1.319	0,24%
Mendavia	3.571	0,64%
Murillo el Fruto	751	0,14%
Pitillas	559	0,10%
Sangüesa	4.718	0,85%
Santacara	1.051	0,19%
Tafalla	10.443	1,88%
Tudela	28.998	5,21%
Villava	9.516	1,71%
Total	127.452	22,91%

¹ Cifras procedentes de la revisión del Padrón, las cuales fueron declaradas oficiales por el Gobierno mediante el Real Decreto 1420/2001, de 17 de diciembre de 2001.



Fuente: Elaboración propia a partir de los datos del Instituto Nacional de Estadística.



Gobierno de Navarra
Departamento de Industria y Tecnología,
Comercio y Trabajo







UNION EUROPEA
Fondo Social Europeo

EVOLUCIÓN DE POBLACIÓN DE NAVARRA Y DE LOS MUNICIPIOS OBJETO DE ESTUDIO (2001-1196)

	1996	2001	Evolución 1996-2001	Porcentaje de Variación	Porcentaje sobre el incremento de Navarra
Navarra	520.574	556.263	35.689	6,86%	100%
Ansoáin	5.396	7.656	2.260	41,88%	6,33%
Baztan	7.806	7.629	-177	-2,27%	-0,50%
Berriozar	5.500	6.002	502	9,13%	1,41%
Burlada	15.366	17.288	1.922	12,51%	5,39%
Cintruénigo	5.430	6.020	590	10,87%	1,65%
Corella	6.329	7.047	718	11,34%	2,01%
Estella	12.552	12.887	335	2,67%	0,94%
Fitero	2.083	1.997	-86	-4,13%	-0,24%
Los Arcos	1.346	1.319	-27	-2,01%	-0,08%
Mendavia	3.521	3.571	50	1,42%	0,14%
Murillo el Fruto	780	751	-29	-3,72%	-0,08%
Pitillas	614	559	-55	-8,96%	-0,15%
Sangüesa	4.553	4.718	165	3,62%	0,46%
Santacara	1.049	1.051	2	0,19%	0,01%
Tafalla	10.017	10.443	426	4,25%	1,19%
Tudela	26.857	28.998	2.141	7,97%	6,00%
Villava	8.570	9.516	946	11,04%	2,65%

Fuente: Elaboración propia a partir de los datos del Instituto de Estadística de Navarra.

En cuanto a la evolución de la población, es de resaltar la fuerte variación que han sufrido las poblaciones de la Comarca de Pamplona:

 Ansoain	41,88 %
 Burlada	12,51 %
 Villava	11,04 %
 Berriozar	9,13 %

Sin duda, estas poblaciones han experimentado un incremento notable, debido fundamentalmente, a la oferta de vivienda más asequible, sobre todo para población joven, que se tiene que plantear vivir en estas localidades, y no en Pamplona ciudad. De este modo, se convierten en ciudades dormitorio, donde la población se limita prácticamente a dormir en ellas, realizando su labor profesional en Pamplona o alrededores.



Gobierno de Navarra
Departamento de Industria y Tecnología,
Comercio y Trabajo



UNION EUROPEA
Fondo Social Europeo

También es destacable el crecimiento de municipios como Corella y Cintruenigo, que han experimentado un notable dinamismo, en parte por movimientos migratorios de localidades limítrofes más pequeñas, y también por el colectivo de inmigrantes procedente de otros países.







Gobierno de Navarra
Departamento de Industria y Tecnología,
Comercio y Trabajo



UNION EUROPEA
Fondo Social Europeo

Negativamente destacan las siguientes localidades:

 Pitillas	-8,96
 Fitero	-4,13
 Murillo el Fruto	-4,13
 Baztan	-2,27
 Los Arcos	-2,01

La despoblación coincide a su vez con los indicadores de envejecimiento que son muy altos, muy superiores a la media de Navarra, coincide con que son pueblos más pequeños, que han sufrido los movimientos a otras localidades mayores de sus ciudadanos, lo que hace que la evolución de la población en estas localidades sea negativa.



VARIACIÓN PORCENTUAL DE POBLACIÓN (1996-2001)²

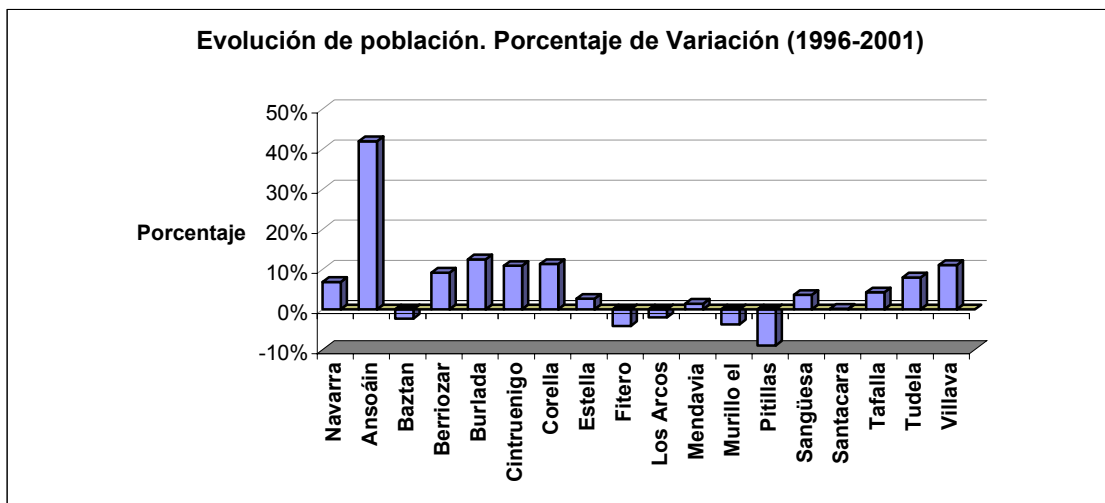

Fuente: Elaboración propia a partir de los datos del Instituto de Estadística de Navarra.

² Hay que tener en cuenta que en el gráfico se representan los porcentajes de variación de cada uno de los municipios, no los valores absolutos.



PIRÁMIDES COMPARATIVAS DE NAVARRA Y LOS MUNICIPIOS OBJETO DE ESTUDIO

A continuación, podemos observar las pirámides de población de cada una de las localidades de los municipios Redplena. Donde destacaremos, en cada una de ellas, aquellos aspectos más relevantes.

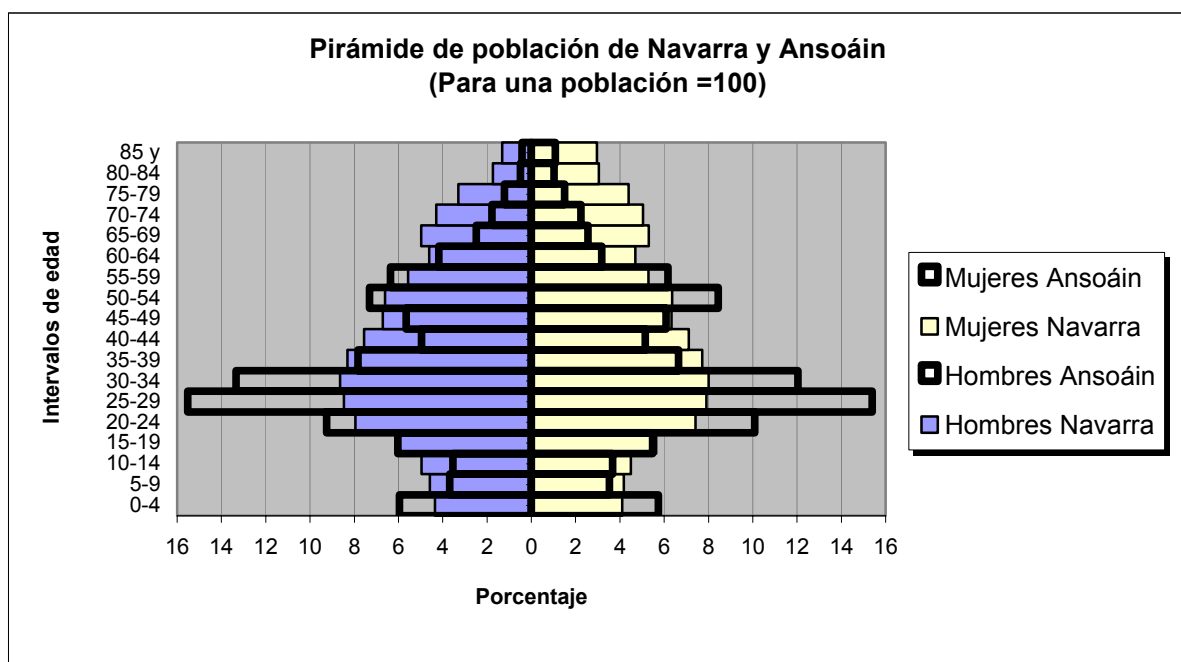

FUENTE: ELABORACIÓN PROPIA A PARTIR DE LOS DATOS DEL INSTITUTO NACIONAL DE ESTADÍSTICA. REVISIÓN PADRÓN MUNICIPAL 2000.

- Es la población que más ha crecido desde 1996.
- Peso muy importante de la población de 20 a 34 años.
- Poco envejecimiento en comparación a Navarra.



Gobierno de Navarra
Departamento de Industria y Tecnología,
Comercio y Trabajo



UNIÓN EUROPEA
Fondo Social Europeo

■ Natalidad superior a Navarra.



Gobierno de Navarra
Departamento de Industria y Tecnología,
Comercio y Trabajo



UNION EUROPEA
Fondo Social Europeo

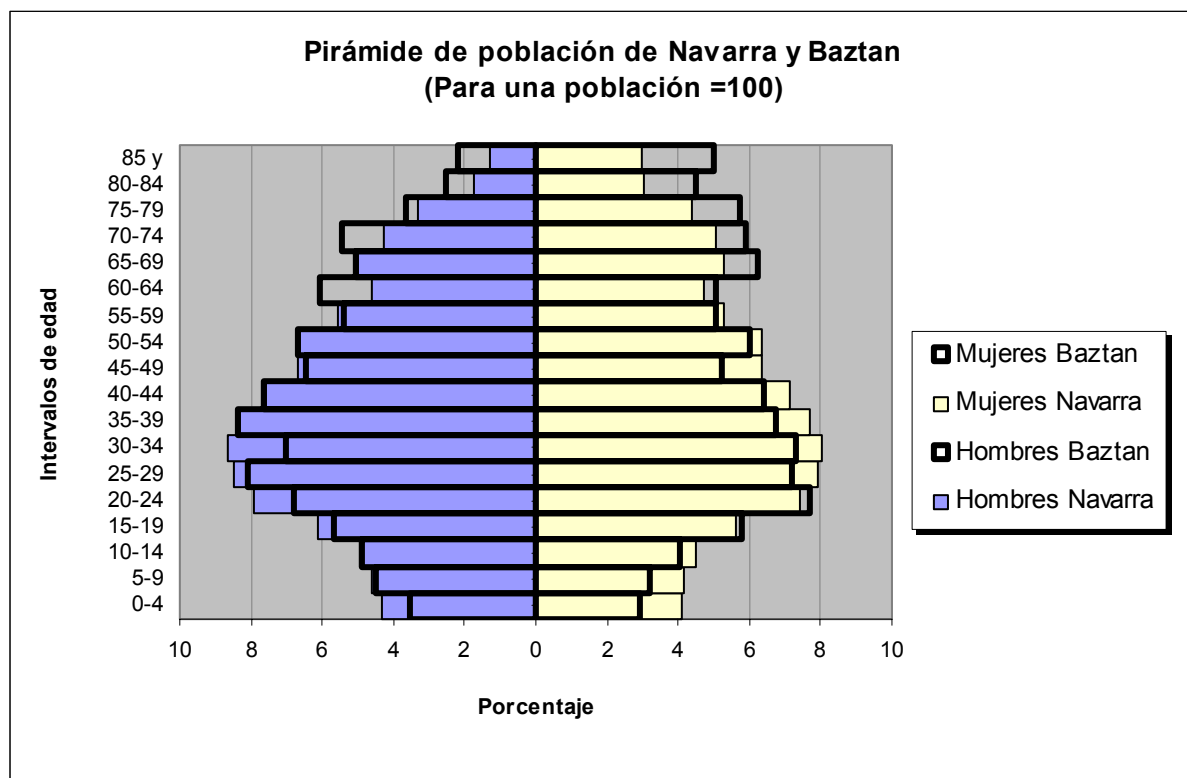

FUENTE: ELABORACIÓN PROPIA A PARTIR DE LOS DATOS DEL INSTITUTO NACIONAL DE ESTADÍSTICA. REVISIÓN PADRÓN MUNICIPAL 2000.

- Una de las poblaciones que menos ha crecido desde 1996.
- Envejecimiento superior a la media de Navarra.
- Poco peso de la población juvenil
- Natalidad inferior a la media de Navarra



Gobierno de Navarra
Departamento de Industria y Tecnología,
Comercio y Trabajo



UNION EUROPEA
Fondo Social Europeo

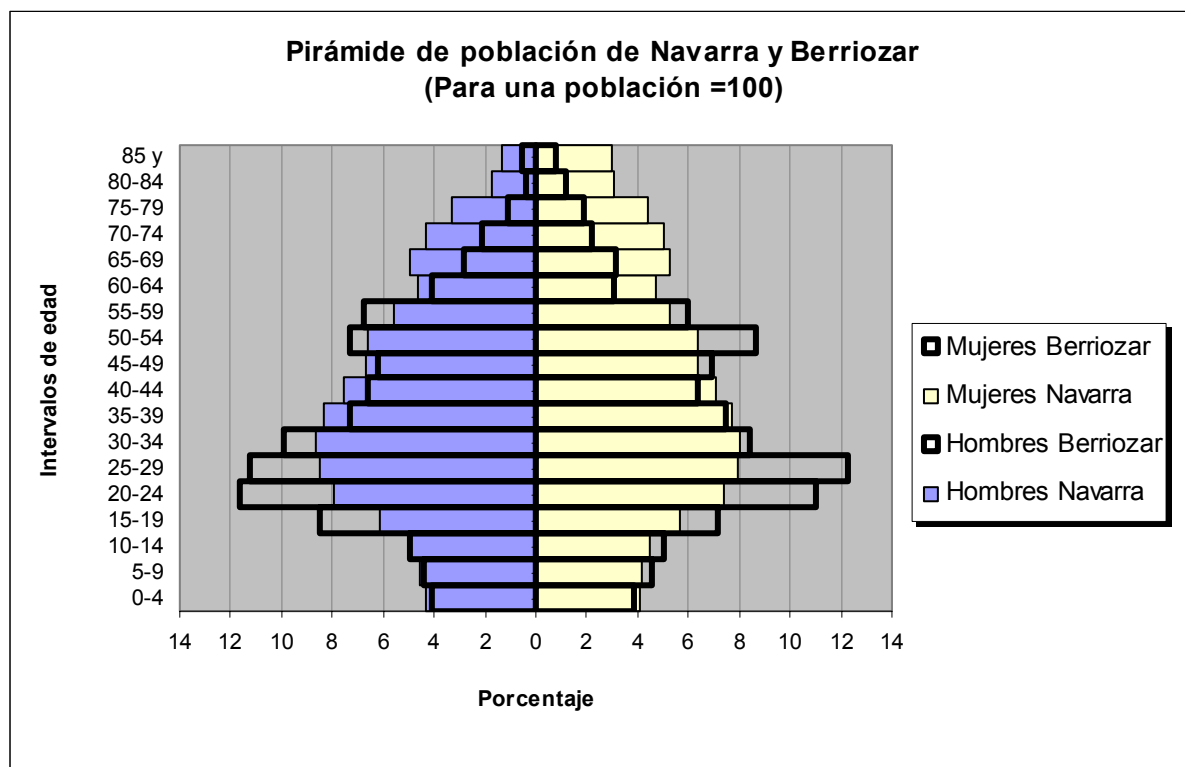

FUENTE: ELABORACIÓN PROPIA A PARTIR DE LOS DATOS DEL INSTITUTO NACIONAL DE ESTADÍSTICA. REVISIÓN PADRÓN MUNICIPAL 2000.

- Natalidad similar a la media de Navarra
- Peso importante de la población de 20 a 24 años
- Envejecimiento muy por debajo de la media de Navarra.

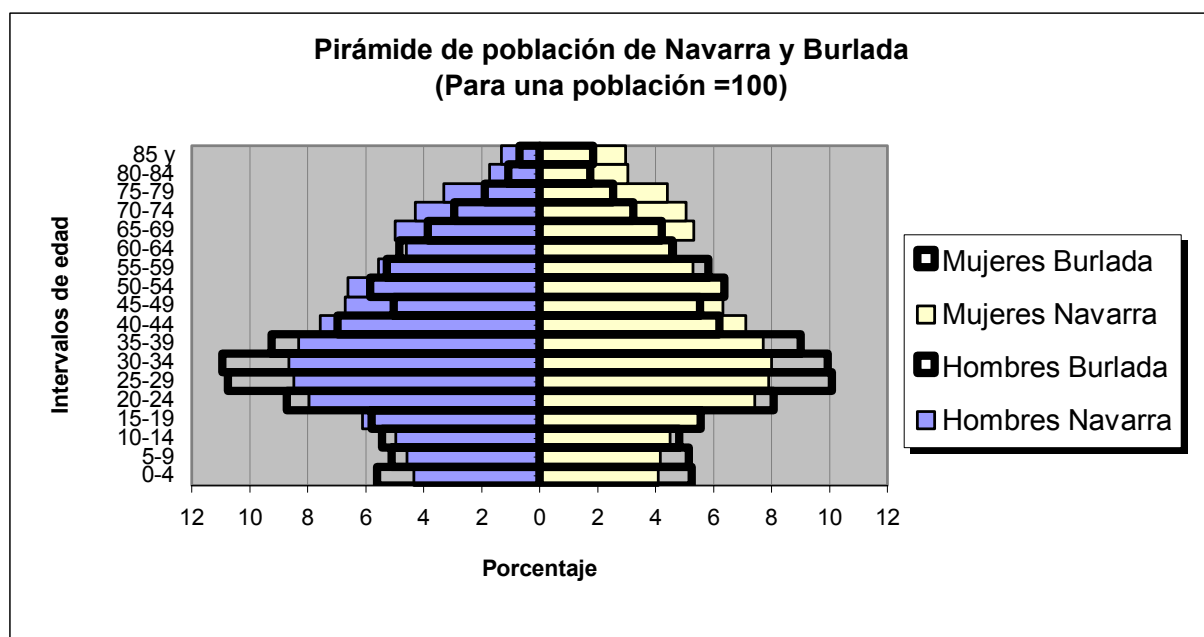

FUENTE: ELABORACIÓN PROPIA A PARTIR DE LOS DATOS DEL INSTITUTO NACIONAL DE ESTADÍSTICA. REVISIÓN PADRÓN MUNICIPAL 2000.

- Natalidad superior a la media de Navarra.
- Más nacimientos que hace diez años.
- Peso muy importante de los jóvenes de 20 a 34 años.
- Es la segunda localidad que más ha crecido
- Envejecimiento menos a la media de Navarra.

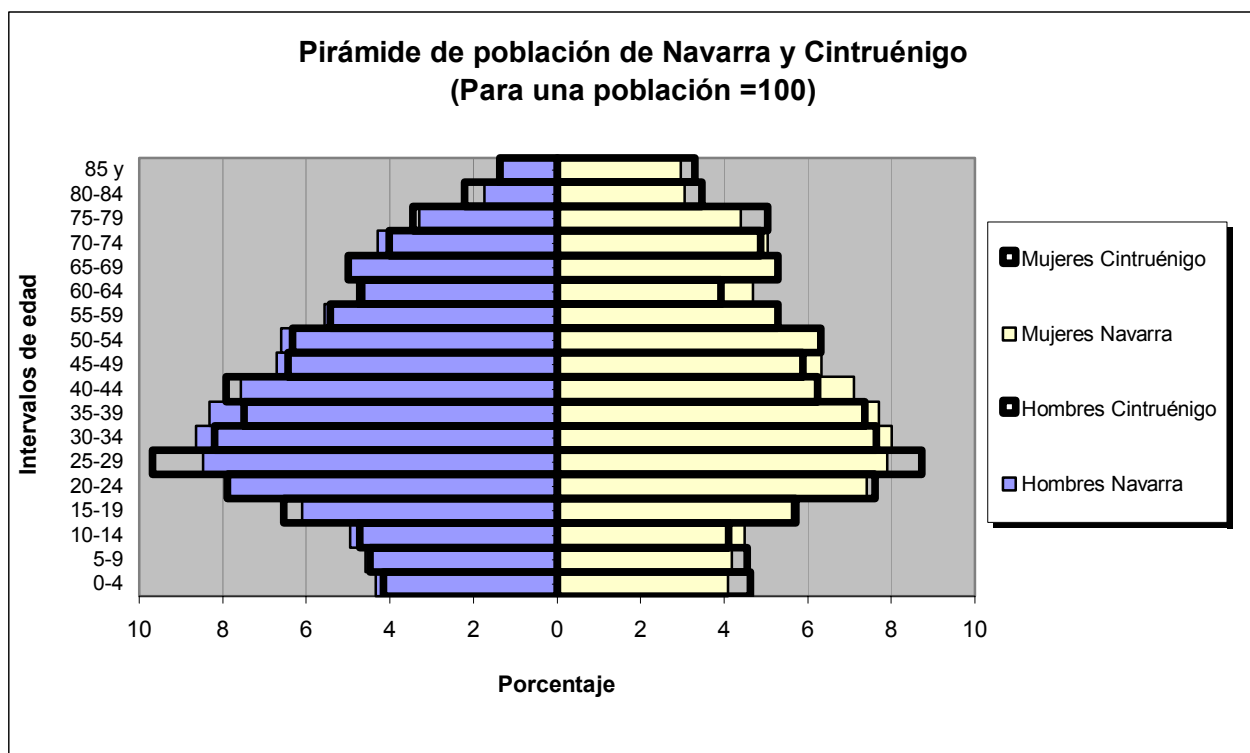

FUENTE: ELABORACIÓN PROPIA A PARTIR DE LOS DATOS DEL INSTITUTO NACIONAL DE ESTADÍSTICA. REVISIÓN PADRÓN MUNICIPAL 2000.

- Pirámide poblacional muy similar a la media de Navarra.
- Natalidad levemente superior a la media de Navarra.
- Peso importante de la población de 25 a 29 años.
- Peso importante de las poblaciones del Baby-Boom, que oscilan ahora entre los 30 y 45 años.



Gobierno de Navarra
Departamento de Industria y Tecnología,
Comercio y Trabajo



UNION EUROPEA
Fondo Social Europeo

- Envejecimiento algo mayor que la media de Navarra, sobre todo en los últimos tramos de edad.



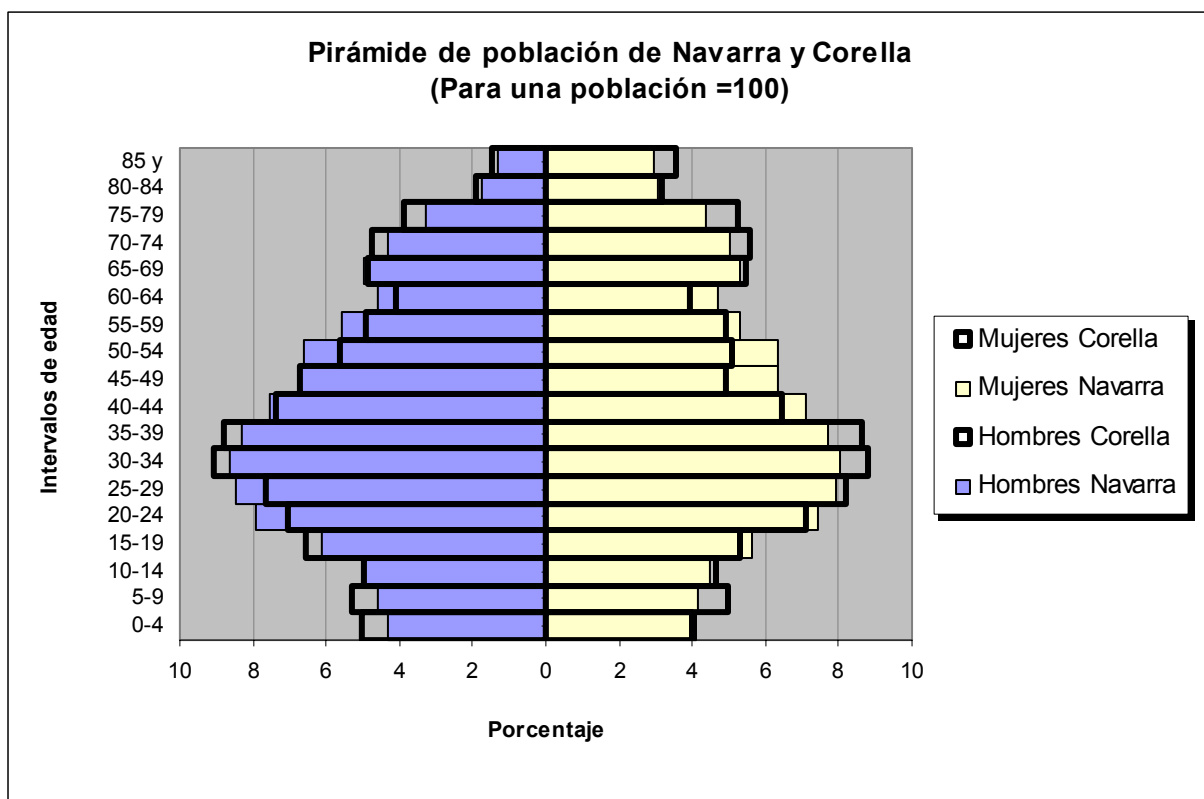

FUENTE: ELABORACIÓN PROPIA A PARTIR DE LOS DATOS DEL INSTITUTO NACIONAL DE ESTADÍSTICA. REVISIÓN PADRÓN MUNICIPAL 2000.

- Natalidad ligeramente superior a la media de Navarra.
- Peso importante de las generaciones del Baby-boom, que oscilan entre los 30 y 45 años.
- Más nacimientos que hace diez años
- Mayor envejecimiento que la media de Navarra.



Gobierno de Navarra
Departamento de Industria y Tecnología,
Comercio y Trabajo



UNION EUROPEA
Fondo Social Europeo



Gobierno de Navarra
Departamento de Industria y Tecnología,
Comercio y Trabajo



UNION EUROPEA
Fondo Social Europeo

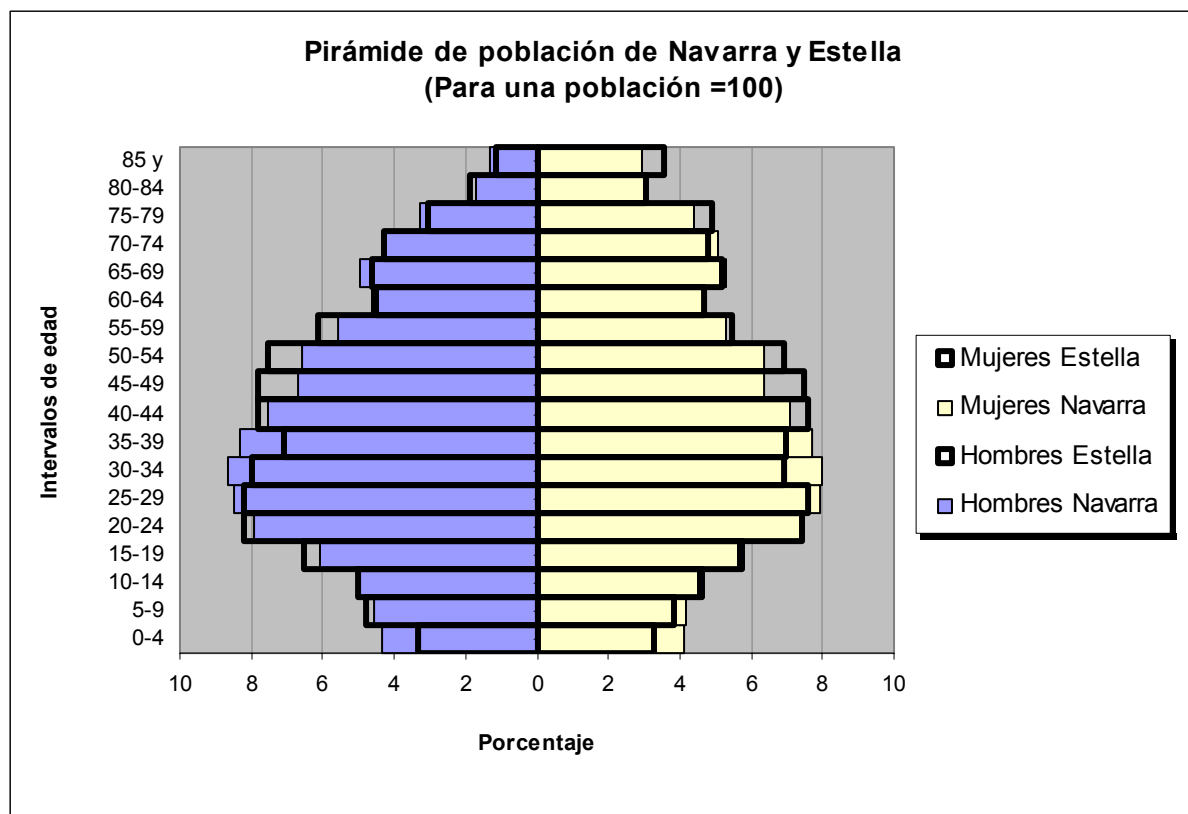

FUENTE: ELABORACIÓN PROPIA A PARTIR DE LOS DATOS DEL INSTITUTO NACIONAL DE ESTADÍSTICA. REVISIÓN PADRÓN MUNICIPAL 2000.

- Muy similar a la media de Navarra.
- Natalidad algo inferior a la media de Navarra.
- Envejecimiento superior al de Navarra, sobre todo en el último tramo de edad.



Gobierno de Navarra
Departamento de Industria y Tecnología,
Comercio y Trabajo



UNION EUROPEA
Fondo Social Europeo

- Peso muy importante de la población comprendida en la zona media de la pirámide, que oscilan entre los 20 a 50 años.



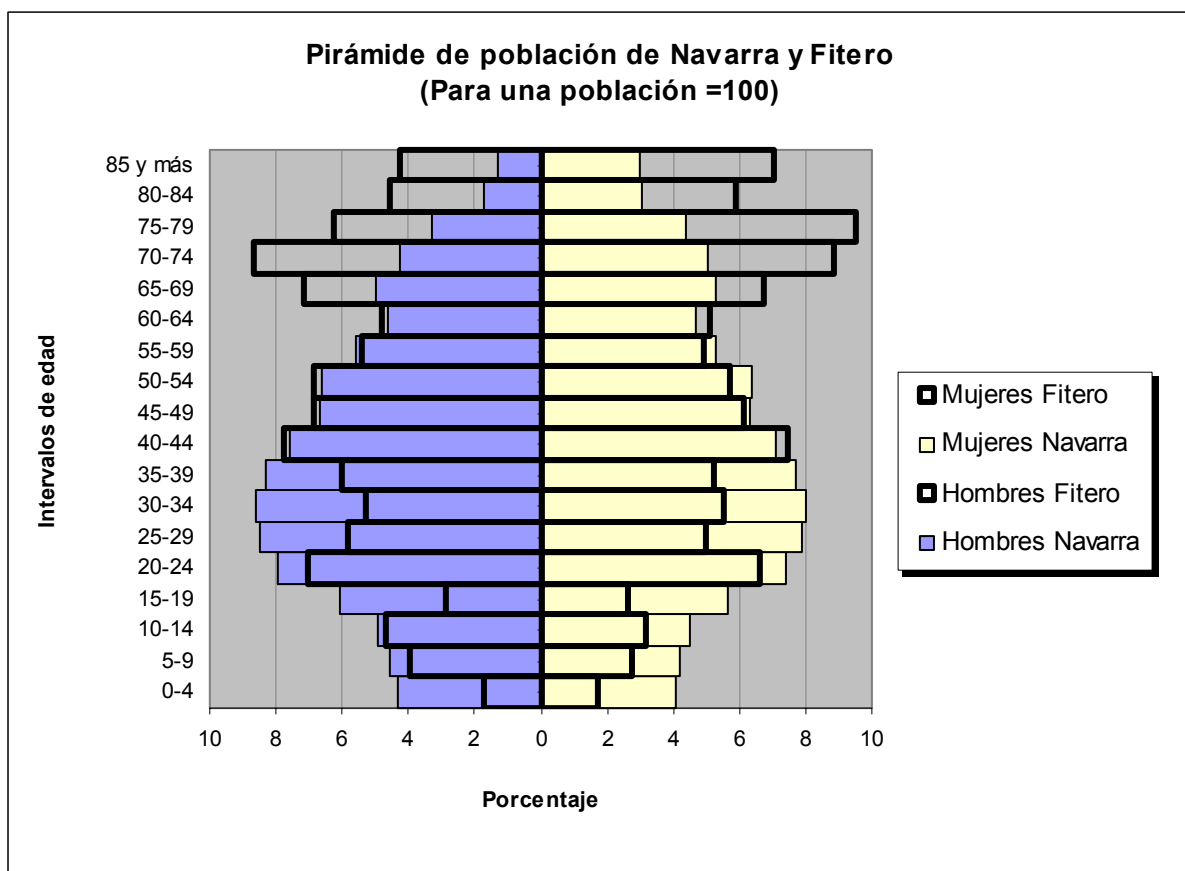

FUENTE: ELABORACIÓN PROPIA A PARTIR DE LOS DATOS DEL INSTITUTO NACIONAL DE ESTADÍSTICA. REVISIÓN PADRÓN MUNICIPAL 2000.

- Natalidad muy inferior a la media de Navarra.
- Muy poco peso de la población joven.
- Envejecimiento muy superior a la media de Navarra, sobre todo en aquella población mayor de 64 años.



Gobierno de Navarra
Departamento de Industria y Tecnología,
Comercio y Trabajo



UNION EUROPEA
Fondo Social Europeo

- Tramo con más población es el comprendido entre 70 y 74 años.



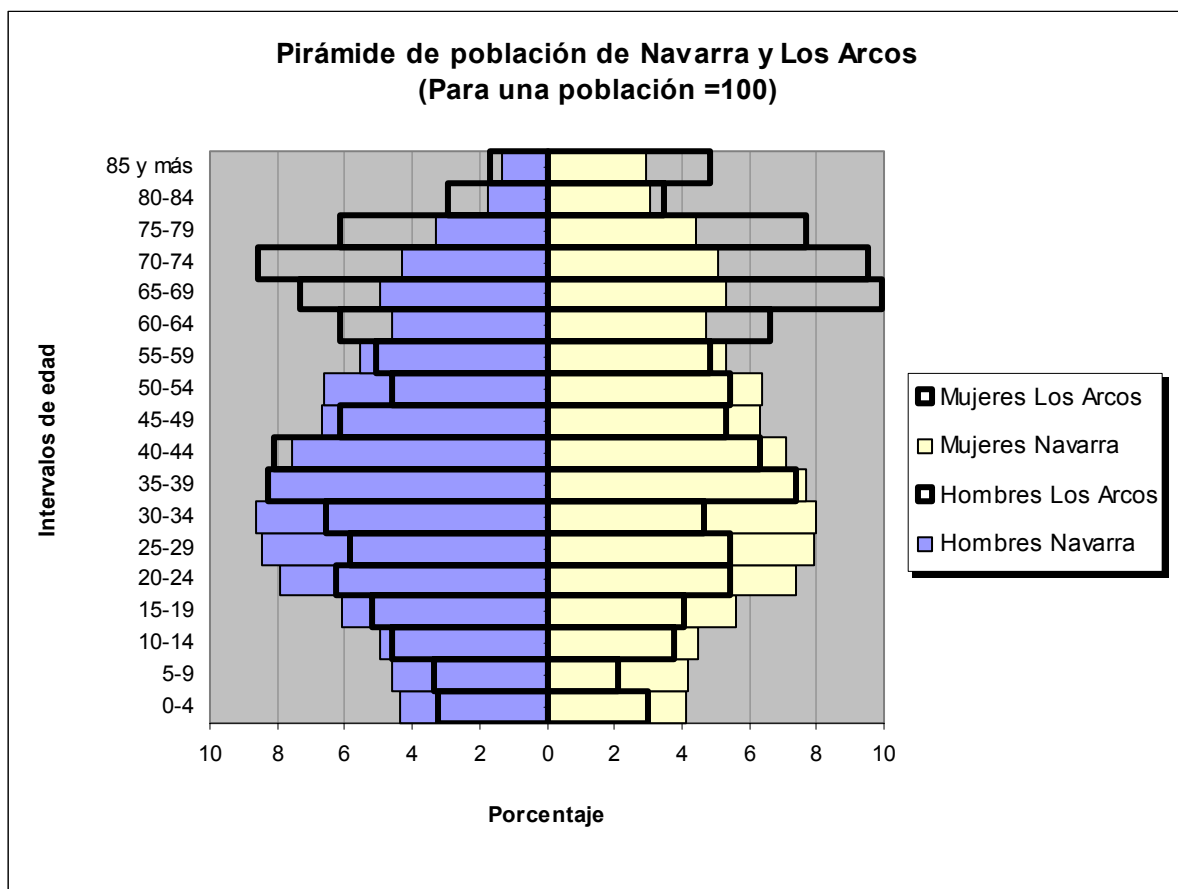

FUENTE: ELABORACIÓN PROPIA A PARTIR DE LOS DATOS DEL INSTITUTO NACIONAL DE ESTADÍSTICA. REVISIÓN PADRÓN MUNICIPAL 2000.

- Natalidad por debajo de la media de Navarra.
- Poco peso de la población joven, muy por debajo de la media de Navarra.
- Envejecimiento muy superior a la media de Navarra, sobre todo en las edades comprendidas entre 65 y 80 años.



Gobierno de Navarra
Departamento de Industria y Tecnología,
Comercio y Trabajo



UNION EUROPEA
Fondo Social Europeo

- Leve recuperación de la natalidad con respecto a años anteriores.



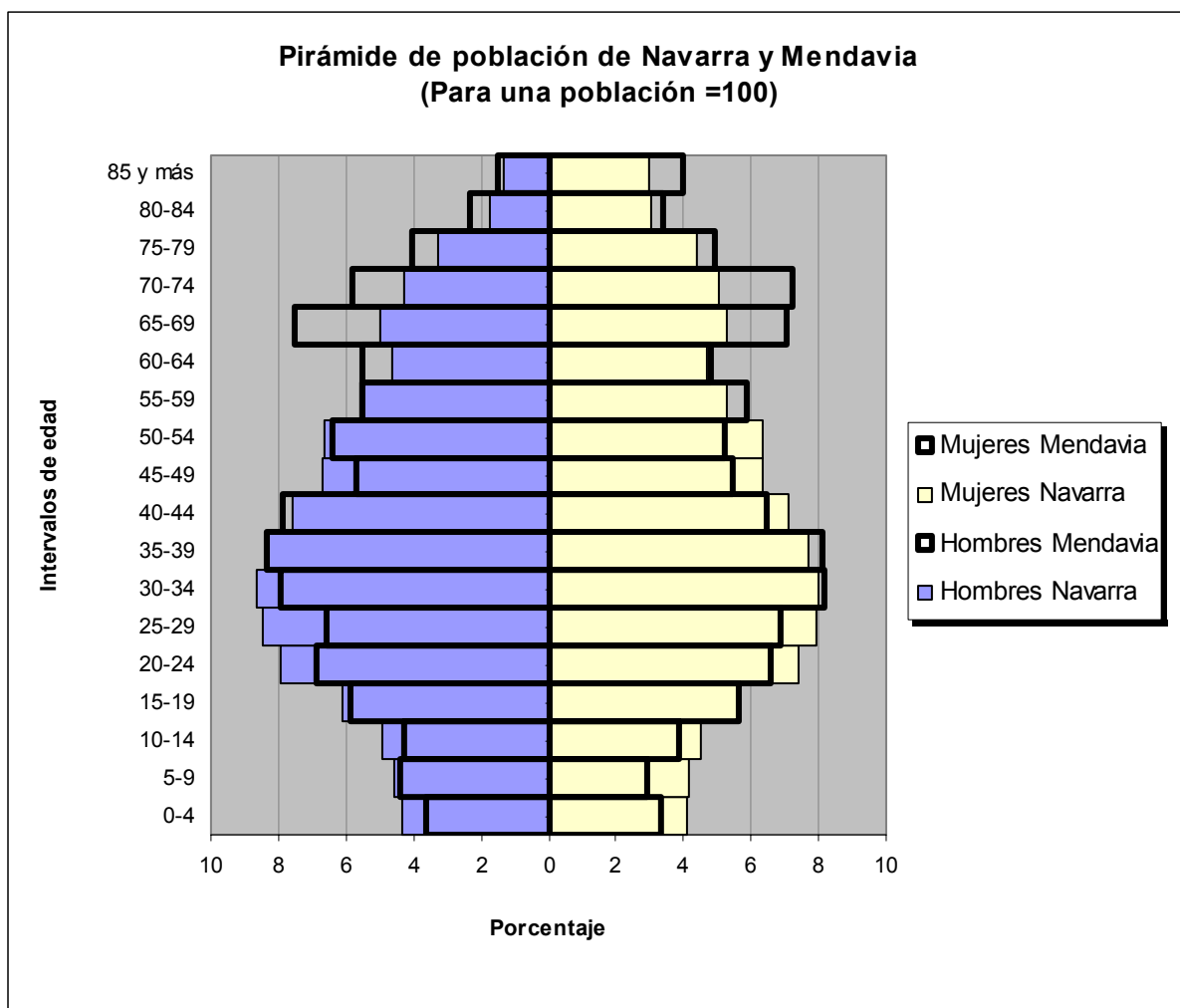

FUENTE: ELABORACIÓN PROPIA A PARTIR DE LOS DATOS DEL INSTITUTO NACIONAL DE ESTADÍSTICA. REVISIÓN PADRÓN MUNICIPAL 2000.

- Natalidad algo inferior a la media de Navarra.
- Peso muy importante de las generaciones de Baby-boom, edades comprendidas entre los 30 y 45 años.



Gobierno de Navarra
Departamento de Industria y Tecnología,
Comercio y Trabajo



UNION EUROPEA
Fondo Social Europeo

- Envejecimiento superior a la media de Navarra, sobre todo en los tramos que oscilan entre los 65 y 80 años.



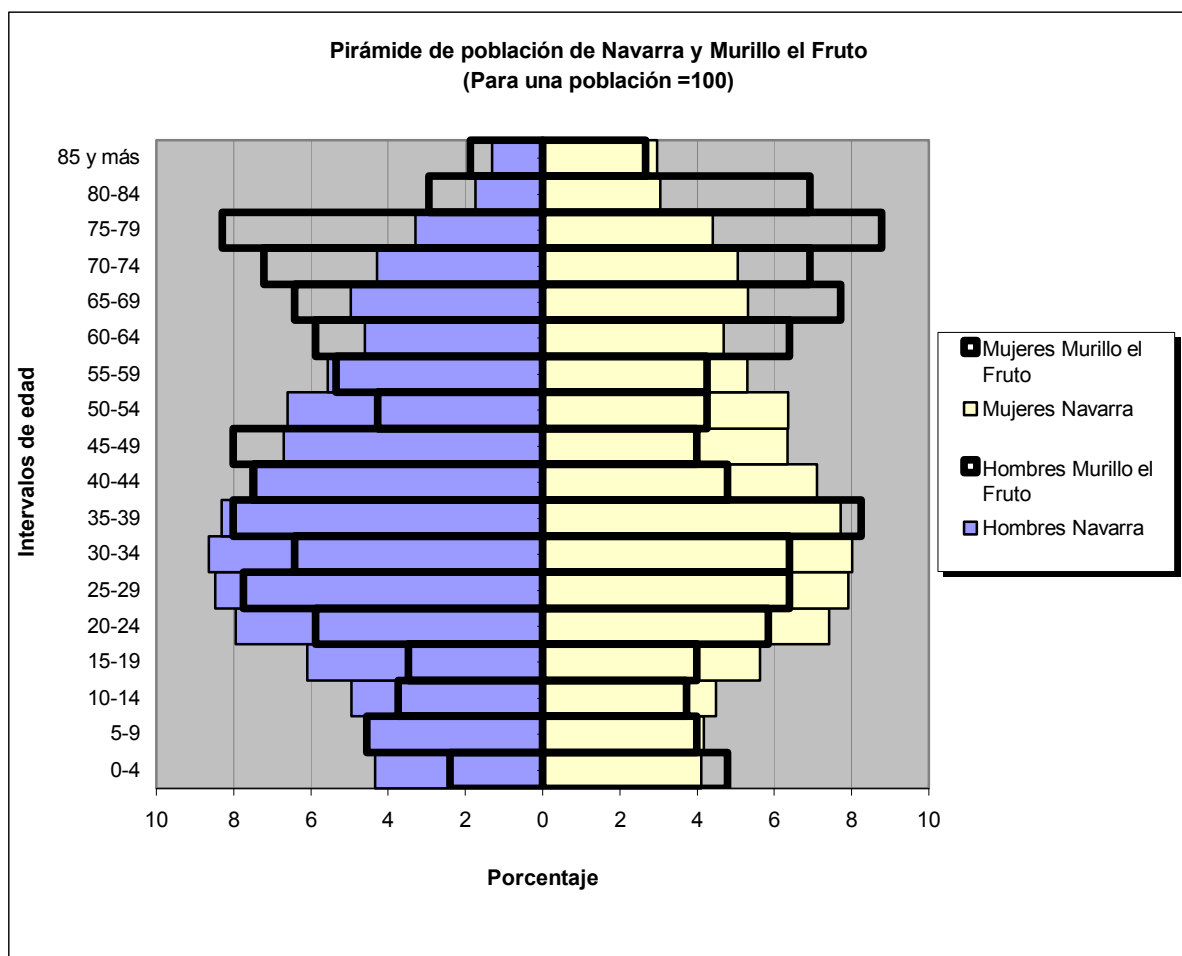

FUENTE: ELABORACIÓN PROPIA A PARTIR DE LOS DATOS DEL INSTITUTO NACIONAL DE ESTADÍSTICA. REVISIÓN PADRÓN MUNICIPAL 2000.

Una de las localidades en las que menos ha crecido su población, desde 1996.

Poco peso de la población joven, exceptuando el tramo comprendido entre los 35 a 39 años.



Gobierno de Navarra
Departamento de Industria y Tecnología,
Comercio y Trabajo



UNION EUROPEA
Fondo Social Europeo

■ Envejecimiento superior a la media de Navarra.



Gobierno de Navarra
Departamento de Industria y Tecnología,
Comercio y Trabajo



UNION EUROPEA
Fondo Social Europeo

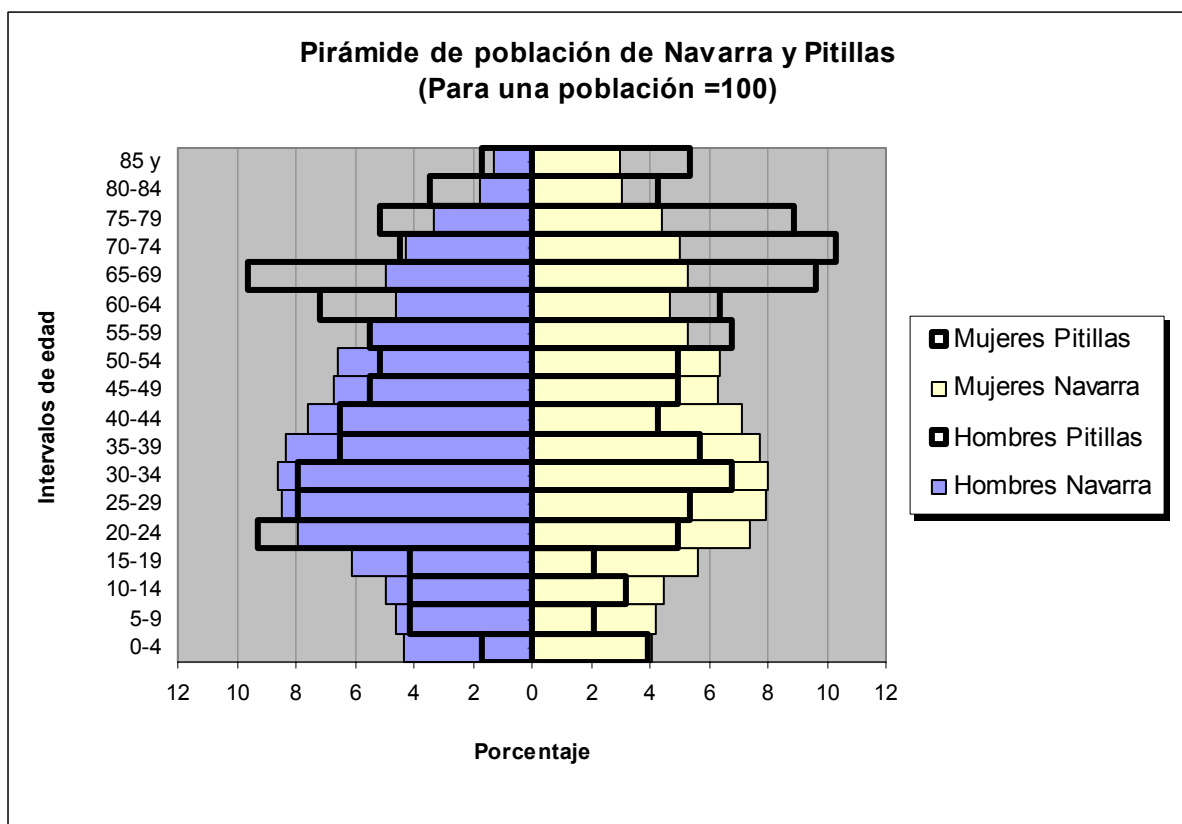

FUENTE: ELABORACIÓN PROPIA A PARTIR DE LOS DATOS DEL INSTITUTO NACIONAL DE ESTADÍSTICA. REVISIÓN PADRÓN MUNICIPAL 2000.

Es la población que menos ha crecido desde 1996.

Natalidad inferior a la media de Navarra.

Poco peso de la población joven.



Gobierno de Navarra
Departamento de Industria y Tecnología,
Comercio y Trabajo



UNION EUROPEA
Fondo Social Europeo

- Envejecimiento importante, sobre todo femenino, por su mayor esperanza de vida.



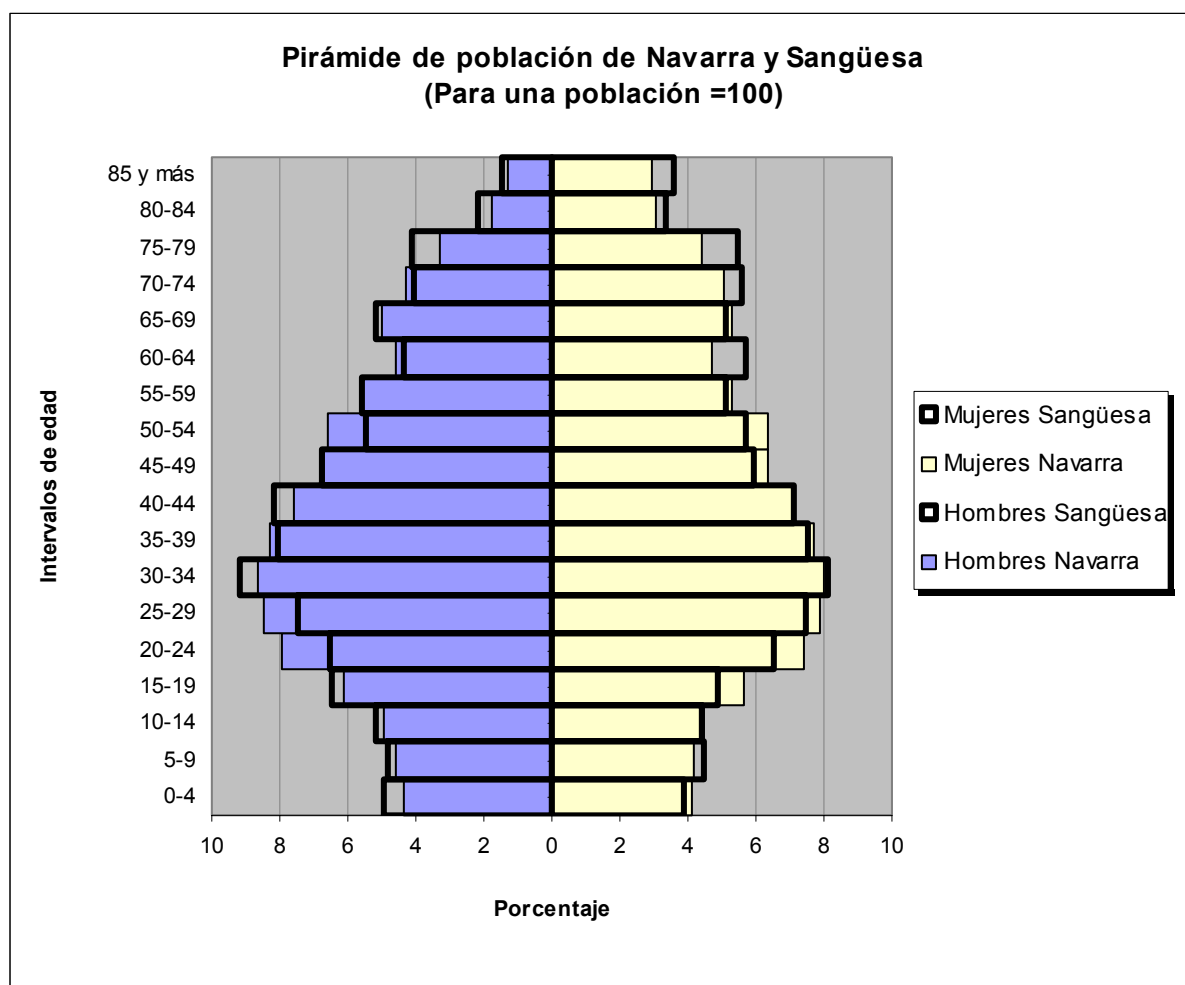

FUENTE: ELABORACIÓN PROPIA A PARTIR DE LOS DATOS DEL INSTITUTO NACIONAL DE ESTADÍSTICA. REVISIÓN PADRÓN MUNICIPAL 2000.

- Pirámide de población muy similar a la de Navarra.
- Peso importante de la población perteneciente al Baby-boom, que oscila de los 30 a 45 años.



Gobierno de Navarra
Departamento de Industria y Tecnología,
Comercio y Trabajo



UNION EUROPEA
Fondo Social Europeo

- Envejecimiento algo superior a la media de Navarra.



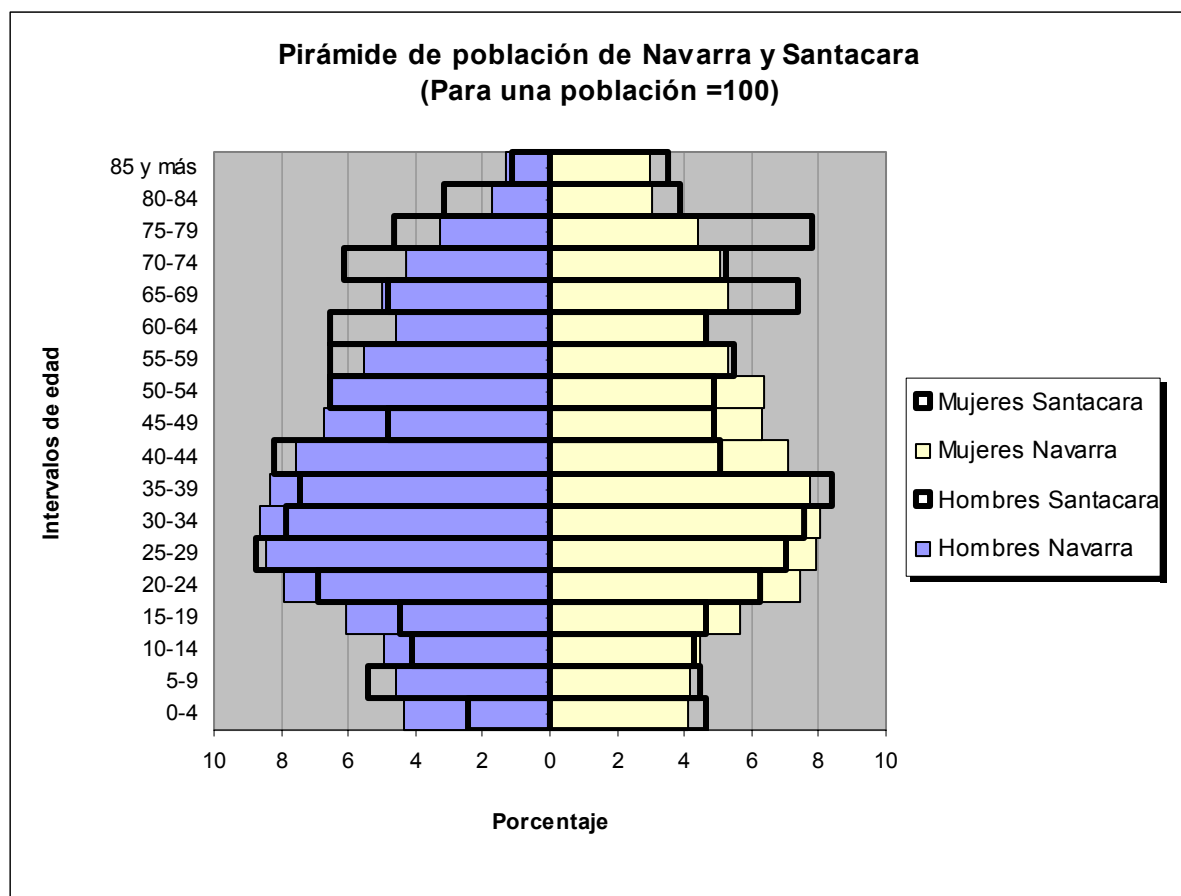

FUENTE: ELABORACIÓN PROPIA A PARTIR DE LOS DATOS DEL INSTITUTO NACIONAL DE ESTADÍSTICA. REVISIÓN PADRÓN MUNICIPAL 2000.

Menor peso de la población joven, que la media en Navarra.

Natalidad similar a la media de Navarra.



Gobierno de Navarra
Departamento de Industria y Tecnología,
Comercio y Trabajo



UNION EUROPEA
Fondo Social Europeo

- Envejecimiento superior a la media de Navarra, sobre todo femenino a partir de los 65 años.



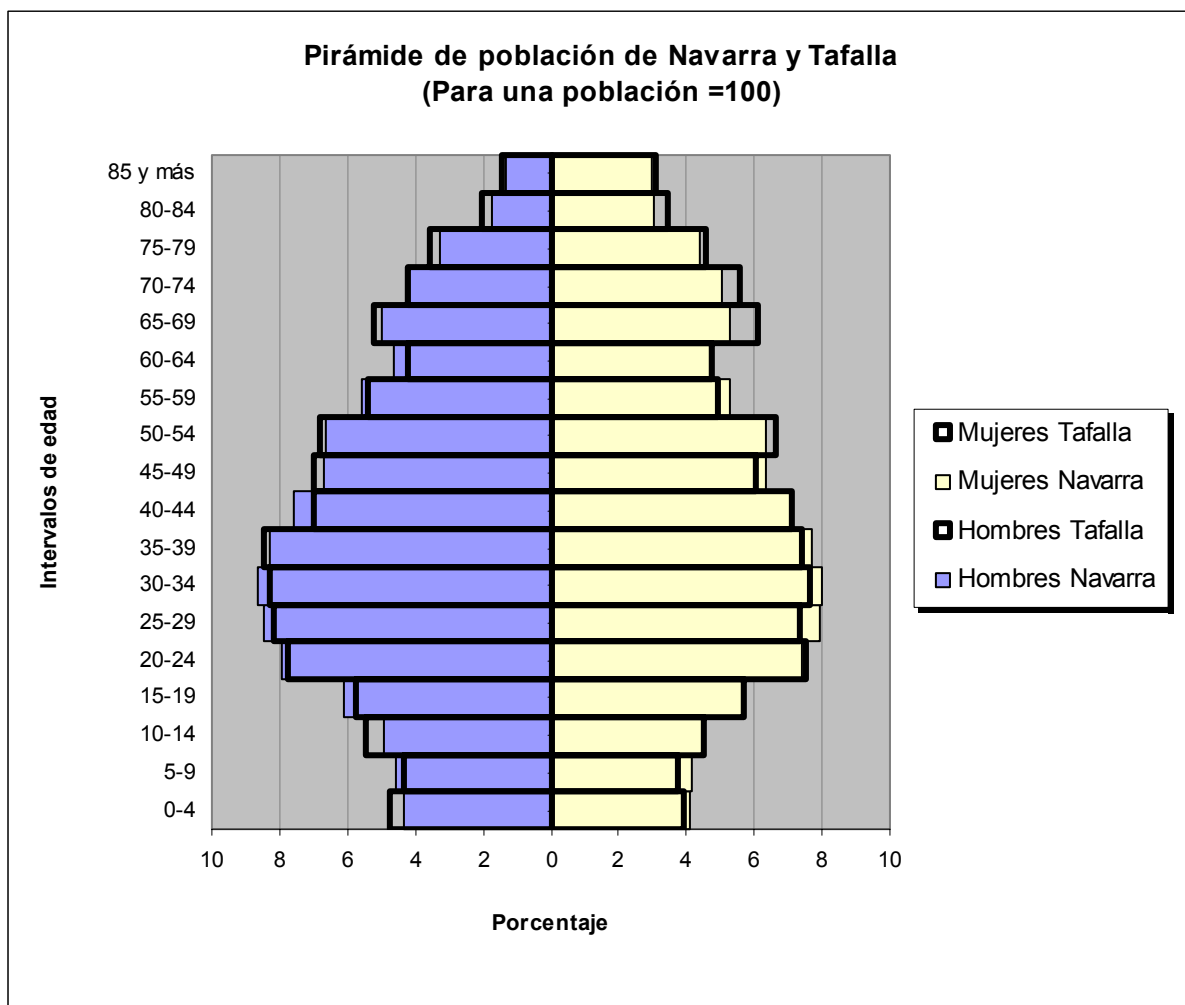

FUENTE: ELABORACIÓN PROPIA A PARTIR DE LOS DATOS DEL INSTITUTO NACIONAL DE ESTADÍSTICA. REVISIÓN PADRÓN MUNICIPAL 2000.

- Pirámide de población muy similar a la media de Navarra.
- Algo superior en cuanto a natalidad.
- Peso algo menor de la población joven con respecto a la media de Navarra.



Gobierno de Navarra
Departamento de Industria y Tecnología,
Comercio y Trabajo



UNION EUROPEA
Fondo Social Europeo

 Mayor envejecimiento.



Gobierno de Navarra
Departamento de Industria y Tecnología,
Comercio y Trabajo



UNION EUROPEA
Fondo Social Europeo

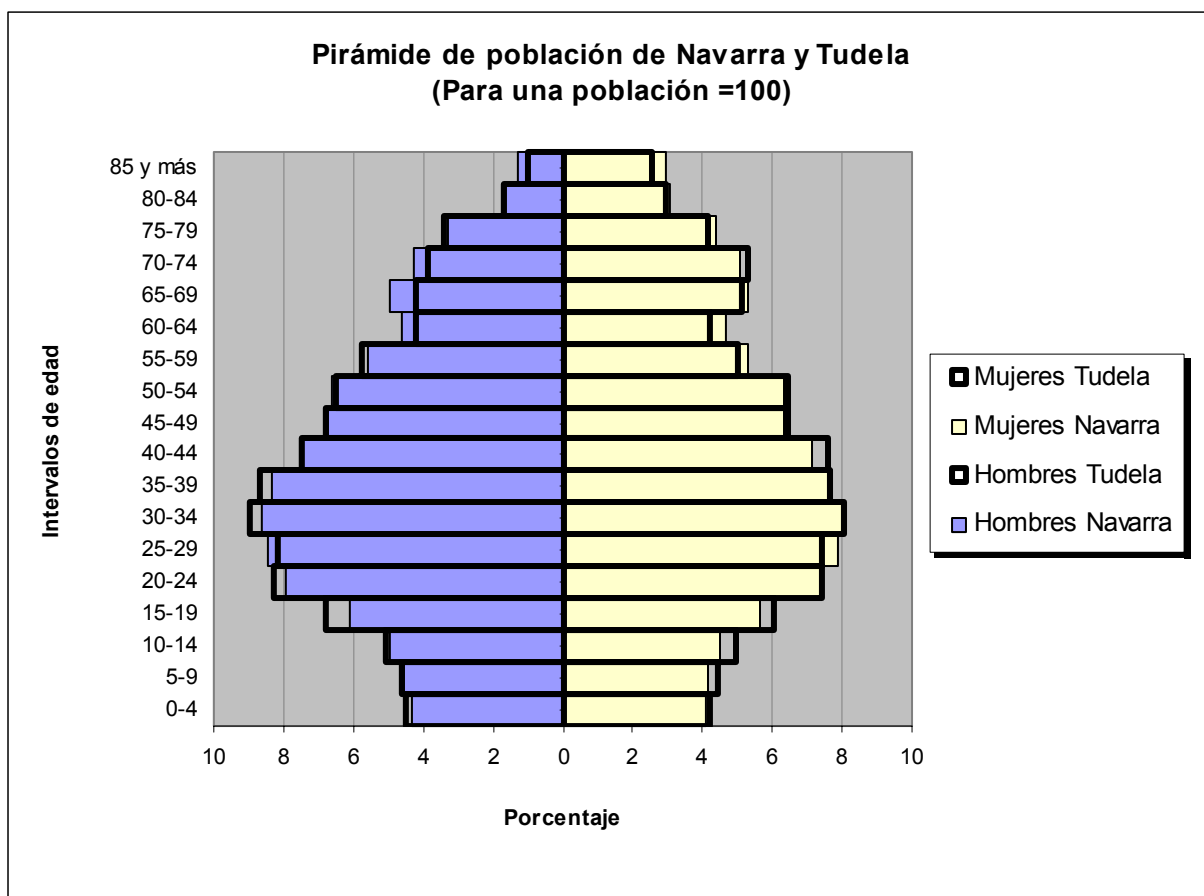

FUENTE: ELABORACIÓN PROPIA A PARTIR DE LOS DATOS DEL INSTITUTO NACIONAL DE ESTADÍSTICA. REVISIÓN PADRÓN MUNICIPAL 2000.

■ Muy similar a la pirámide de población de Navarra.

■ Algo menos envejecida que la de Navarra.

■ Mayor peso de la población juvenil.

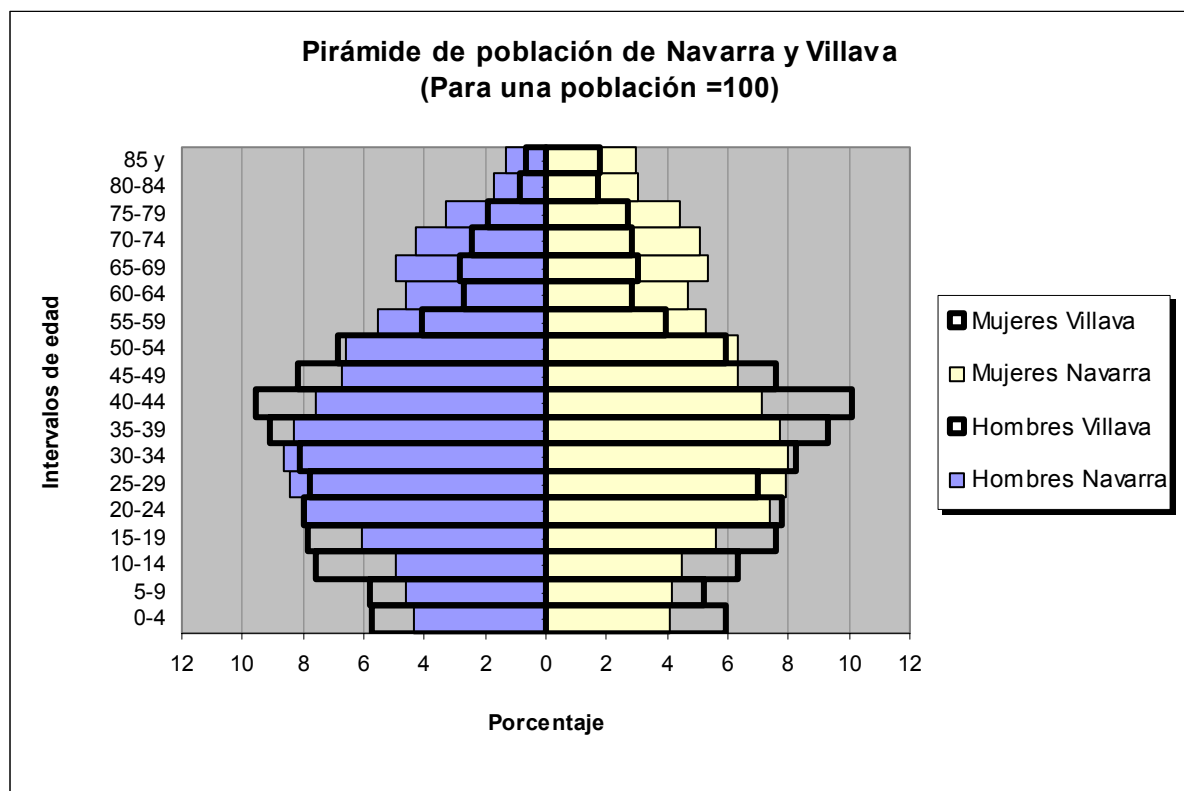

FUENTE: ELABORACIÓN PROPIA A PARTIR DE LOS DATOS DEL INSTITUTO NACIONAL DE ESTADÍSTICA. REVISIÓN PADRÓN MUNICIPAL 2000.

- Crecimiento de población muy importante en los últimos años.
- Natalidad por encima de la media de Navarra.
- Población infantil y juvenil, por encima de la media de Navarra.
- Envejecimiento mucho menor que la media de Navarra.



Gobierno de Navarra
Departamento de Industria y Tecnología,
Comercio y Trabajo



UNION EUROPEA
Fondo Social Europeo

COMPARATIVA DE INDICADORES DE POBLACIÓN

A continuación, describiremos brevemente los principales indicadores, que se han calculado posteriormente, con el objeto de que sea más sencillo comprender lo que estos valores nos están indicando. Tanto para Navarra en general, como para cada municipio.

Indicadores de población	Descripción
Índice de juventud	Indica la proporción de personas de menos de 15 años sobre el conjunto de la población. $\frac{Pob. < 15 \text{ años}}{Pob.total} \cdot 100$
Índice de envejecimiento	Indica la proporción de personas de 65 o más años sobre el conjunto de la población. $\frac{Pob. > 64 \text{ años}}{Pob.total} \cdot 100$
Índice de dependencia	Indica la cantidad de personas menores de 15 años o mayores de 64, por cada 100 personas entre 15 y 64 años. $\frac{Pob. < 15 \text{ y } > 64 \text{ años}}{Pob. 15 - 64 \text{ años}} \cdot 100$
Índice de dependencia senil	Indica la cantidad de personas mayores de 64 años, por cada 100 personas entre 15 y 64 años. $\frac{Pob. > 64 \text{ años}}{Pob. 15 - 64 \text{ años}} \cdot 100$
Índice de masculinidad	Indica el número de hombres que hay por cada 100 mujeres. $\frac{Pobl. masculina}{Pobl. femenina} \cdot 100$
Índice específico de masculinidad (25-39 años)	Indica el número de hombres de 25 a 39 años por cada 100 mujeres en ese intervalo de edad.



	<u>Pobl. masculina(25-39 años).100</u> <u>Pobl. femenina(25-39 años)</u>
--	---

Fuente: Unidad de Promoción y Desarrollo de Cámara de Comercio a partir de los datos del Instituto de Estadística de Navarra.



Gobierno de Navarra
Departamento de Industria y Tecnología,
Comercio y Trabajo



UNION EUROPEA
Fondo Social Europeo

INDICADORES DE POBLACIÓN DE NAVARRA Y DE LOS MUNICIPIOS OBJETO DE ESTUDIO (1996 Y 2000)

	Índice de juventud		Índice de envejecimiento		Índice de dependencia		Índice de dependencia senil		Índice de masculinidad		Índice espec. de masculinidad (25-39)	
	1996	2000	1996	2000	1996	2000	1996	2000	1996	2000	1996	2000
Navarra	14,29	13,32	17,32	18,21	46,34	46,05	25,43	26,6	98,05	98,48	104,03	105,96

Municipio	Índice de juventud		Índice de envejecimiento		Índice de dependencia		Índice de dependencia senil		Índice de masculinidad		Índice espec. de masculinidad (25-39)	
	1996	2000	1996	2000	1996	2000	1996	2000	1996	2000	1996	2000
Ansoáin	12,49	13,05	7,56	7,39	25,08	25,69	9,46	9,29	103,55	102,70	112,52	110,50
Baztan	13,08	11,58	21,74	23,05	53,42	52,97	33,35	35,25	103,44	104,03	114,16	115,19
Berriozar	16,76	13,46	6,93	8,08	31,05	27,45	9,08	10,30	104,77	106,66	107,94	107,93
Burlada	15,49	15,67	11,46	12,04	36,89	38,34	15,69	16,66	97,68	97,51	103,44	103,82
Cintruénigo	14,03	13,31	19,24	19,02	49,88	47,78	28,84	28,11	98,61	99,58	107,16	106,50
Corella	15,53	14,44	19,92	19,96	54,93	52,44	30,87	30,42	99,78	100,00	101,71	99,31
Estella	14,07	12,43	17,43	18,36	45,99	44,47	25,45	26,52	93,08	93,60	96,23	100,99
Fitero	11,57	9,03	29,62	34,49	70,04	77,06	50,37	61,07	99,90	100,00	104,55	109,09
Los Arcos	10,70	10,04	27,41	31,10	61,58	69,90	44,30	52,84	98,82	98,94	125,58	116,38
Mendavia	12,61	11,23	21,81	23,91	52,49	54,18	33,26	36,86	99,15	99,00	109,22	97,60
Murillo el Fruto	11,03	11,60	28,85	29,87	66,31	70,84	47,97	51,03	99,49	99,47	107,32	105,06
Pitillas	7,98	9,62	28,34	31,29	57,03	69,23	44,50	52,96	103,31	103,56	143,14	130,00
Sangüesa	14,45	13,89	19,7	19,94	51,87	51,13	29,92	30,14	105,55	106,13	118,60	113,14
Santacara	12,58	12,67	23,26	23,81	55,87	57,42	36,26	37,48	105,69	104,28	108,26	109,32
Tafalla	14,43	13,36	18,53	19,73	49,15	49,45	27,62	29,49	95,80	97,20	101,77	108,41
Tudela	15,28	13,88	16,27	17,22	46,08	45,15	23,75	25,00	93,75	94,95	99,07	106,11



Gobierno de Navarra
Departamento de Industria y Tecnología,
Comercio y Trabajo



UNION EUROPEA
Fondo Social Europeo

Villava	20,34	18,31	9,86	10,40	43,26	40,28	14,13	14,59	100,09	97,94	94,97	99,22
---------	-------	-------	------	-------	-------	-------	-------	-------	--------	-------	-------	-------

Fuente: Elaboración propia a partir de los datos del Instituto Nacional de Estadística.

En la tabla anterior, podemos observar algunos de los indicadores fundamentales para el estudio de la población de las 17 localidades Redplena.

Sobre esta tabla, comentaremos los siguientes aspectos:

INDICE DE JUVENTUD

- Las únicas localidades en las que este indicador evoluciona positivamente, comparando datos de 1996 y 2000, son Ansoain y Pitillas, sobre todo, y en menor medida Burlada.
- El resto, o se mantienen o disminuyen. En cuanto a los que descienden, son significativos los de Berriozar y Fitero, donde se producen los mayores descensos.
- Los indicadores más altos, corresponden a Villava y Burlada, y los más bajos a Fitero y Pitillas.

INDICE DE ENVEJECIMIENTO

- En cuanto a este indicador, cabe resaltar todo lo contrario al anterior, en cuanto al indicador en las distintas poblaciones:
- Este indicador aumenta en todos los municipios Redplena, con respecto a 1996, exceptuando algunos en los que más o menos se mantienen, como son:

Ansoain Cintruenigo Corella Sangüesa Santacara

- En todos los demás, aumenta, siendo el más significativo el de Fitero, con un incremento del 5 %.



Gobierno de Navarra
Departamento de Industria y Tecnología,
Comercio y Trabajo



UNION EUROPEA
Fondo Social Europeo

- El aumento del envejecimiento, es denominador común para todos los municipios navarros.



Gobierno de Navarra
Departamento de Industria y Tecnología,
Comercio y Trabajo



UNION EUROPEA
Fondo Social Europeo

INDICE DE DEPENDENCIA

- En los resultados de este indicador, se produce una mayor diversidad entre municipios. Como cabría esperar, la dependencia es mayor en aquellos municipios más envejecidos, como son:

Fitero

Los Arcos

Murillo el Fruto

Pitillas

- Esta dependencia es menor en aquellos municipios donde existe un mayor peso de la población joven, como son:

Villava

Corella

Cintruénigo

- Con respecto a este indicador, habría que aclarar, que relaciona población menor de 15 años y mayor de 64, con respecto a los que se encuentran entre 15 y 64 años. Por tanto, hay que tener en cuenta que muchos también serían dependientes, como pueden ser los estudiantes que se incorporan más tarde al mercado laboral, por lo que la dependencia real, sería todavía mayor.

INDICE DE DEPENDENCIA SENIL

- Los datos de este indicador, son en alguna medida similares al anterior:

- Disminuyen levemente, o se mantienen en:

Ansoain

Cintruénigo

Corella

Villava

- Aumenta en mayor medida en aquellas localidades más envejecidas:

Fitero

Los Arcos

Murillo el Fruto

Pitillas

- Al igual que ocurre con el índice de dependencia, en términos generales, el índice de dependencia senil, también experimenta un aumento constante en



Gobierno de Navarra
Departamento de Industria y Tecnología,
Comercio y Trabajo



UNION EUROPEA
Fondo Social Europeo

Navarra, en los últimos años. Podemos decir que es una de las características de casi cualquier población europea en la actualidad.



Gobierno de Navarra
Departamento de Industria y Tecnología,
Comercio y Trabajo



UNION EUROPEA
Fondo Social Europeo

INDICE MASCULINIDAD

- Este indicador se mantiene, más o menos, constante en el periodo que va desde 1996 a 2000, sufriendo muy pocas variaciones. Moviéndose siempre en torno a 100.

INDICE ESPECÍFICO DE MASCULINIDAD

- En cuanto al índice específico de masculinidad, de 25-39 años, edad en la que se suele tener el primer hijo, destacan por su elevado índice de masculinidad:

Baztán

Los Arcos

Pitillas

- Esto nos hace pensar, que en estas localidades, hay una cierta cantidad de hombres solteros que siguen viviendo en las localidades, sin posibilidad de encontrar pareja en su municipio. Esto es más evidente en poblaciones rurales.



Gobierno de Navarra
Departamento de Industria y Tecnología,
Comercio y Trabajo



UNION EUROPEA
Fondo Social Europeo

1.2. COMPARATIVA DE POBLACIÓN SEGÚN SU RELACIÓN CON LA ACTIVIDAD ECONÓMICA**POBLACIÓN CLASIFICADA POR LA RELACIÓN CON LA ACTIVIDAD ECONÓMICA (POBLACIÓN ACTIVA E INACTIVA MAYOR DE 15 AÑOS) Y PORCENTAJE RESPECTO AL TOTAL DE POBLACIÓN MAYOR DE 15 AÑOS**

					Población Activa			
Población Inactiva		Población Activa		Parados		Ocupados		
Ambos sexos	%	Ambos sexos	%	Ambos sexos	%	Ambos sexos	%	
Navarra	297.018	66,57	222.254	49,81	35.712	8,00	186.542	41,81
					Población Activa			
Población Inactiva		Población Activa		Parados		Ocupados		
Municipio	Ambos sexos	%	Ambos sexos	%	Ambos sexos	%	Ambos sexos	%
Ansoáin	1.973	41,78	2.728	57,77	531	11,25	2.197	46,53
Baztan	3.607	53,16	3.152	46,46	337	4,97	2.815	41,49
Berriozar	1.874	40,93	2.684	58,63	546	11,93	2.138	46,70
Burlada	5.924	45,62	7.025	54,10	1.276	9,83	5.749	44,27
Cintruéñigo	2.500	53,56	2.145	45,95	255	5,46	1.890	40,49
Corella	2.920	54,62	2.407	45,02	307	5,74	2.100	39,28
Estella	5.576	51,70	5.184	48,06	904	8,38	4.280	39,68
Fitero	1.040	56,46	793	43,05	99	5,37	694	37,68
Los Arcos	706	58,74	495	41,18	62	5,16	433	36,02
Mendavia	1.613	52,42	1.449	47,09	139	4,52	1.310	42,57
Murillo el Fruto	412	59,37	281	40,49	41	5,91	240	34,58
Pitillas	342	60,53	223	39,47	34	6,02	189	33,45
Sangüesa	2.020	51,86	1.867	47,93	284	7,29	1.583	40,64
Santacara	524	57,14	388	42,31	48	5,23	340	37,08



Tafalla	4.548	53,06	3.996	46,62	700	8,17	3.296	38,45
Tudela	11.425	50,21	11.246	49,42	2.114	9,29	9.132	40,13
Villava	2.907	42,58	3.901	57,14	681	9,98	3.220	47,17

Fuente: Elaboración propia a partir de los datos del Instituto de Estadística de Navarra, Estadística de Población Navarra 1996.

Como puede verse en los datos de esta tabla, son significativos, sobre todo los referentes a las localidades de:

Ansoain

Berriozar

Villava

En ellas, la población inactiva es menor, y la población activa es la más numerosa en relación a las 17 localidades Redplena. Donde también destaca sin embargo, que el porcentaje de parados, también es mayor en estas localidades, debido fundamentalmente a que en ellas, hay un mayor proporción de población joven que busca trabajo, en mayor medida que en otras localidades, ya que al mismo tiempo su proporción de ocupados es la más alta. En definitiva, la población activa de estos municipios es la más numerosa, por lo que es normal que su distribución de parados y ocupados, también sea más alta.

Por el aspecto contrario destacarían localidades como:

Murillo el Fruto

Pitillas

En estas, su población inactiva es más numerosa que en el resto de las localidades, y su población activa menor que en el resto. Siendo Baztan y Mendavia las que representan un porcentaje menor de parados, debido fundamentalmente a que su población activa es menor, y de que en estas localidades el paro es muy bajo, ya que los que están dispuestos a trabajar en cualquier cosa, es muy raro que no trabajen en estos municipios.



Gobierno de Navarra
Departamento de Industria y Tecnología,
Comercio y Trabajo



UNION EUROPEA
Fondo Social Europeo

POBLACIÓN CLASIFICADA POR LA RELACIÓN CON LA ACTIVIDAD ECONÓMICA (POBLACIÓN ACTIVA E INACTIVA MAYOR DE 15 AÑOS) SEGÚN SEXO

	Población Inactiva		Población Activa		Población Activa			
					Parados		Ocupados	
	Hombres	Mujeres	Hombres	Mujeres	Hombres	Mujeres	Hombres	Mujeres
Navarra	115.826	181.192	140.590	81.664	15.810	19.902	124.780	61.762

Municipio	Población Inactiva		Población Activa		Población Activa			
					Parados		Ocupados	
	Hombres	Mujeres	Hombres	Mujeres	Hombres	Mujeres	Hombres	Mujeres
Ansoáin	587	1.386	1.776	952	222	309	1.554	643
Baztan	1.219	2.388	2.162	990	169	168	1.993	822
Berriozar	582	1.292	1.722	962	207	339	1.515	623
Burlada	1.959	3.965	4.377	2.648	536	740	3.841	1.908
Cintruénigo	813	1.687	1.464	681	128	127	1.336	554
Corella	971	1.949	1.654	753	160	147	1.494	606
Estella	1.866	3.710	3.254	1.930	397	507	2.857	1.423
Fitero	401	639	497	296	55	44	442	252
Los Arcos	252	454	337	158	25	37	312	121
Mendavia	592	1.021	905	544	74	65	831	479
Murillo el Fruto	162	250	189	92	26	15	163	77
Pitillas	131	211	152	71	17	17	135	54
Sangüesa	691	1.329	1.277	590	124	160	1.153	430
Santacara	177	347	286	102	33	15	253	87



Gobierno de Navarra
Departamento de Industria y Tecnología,
Comercio y Trabajo



UNION EUROPEA
Fondo Social Europeo

Tafalla	1.489	3.059	2.643	1.353	302	398	2.341	955
Tudela	3.829	7.596	7.028	4.218	909	1.205	6.119	3.013
Villava	950	1.957	2.438	1.463	282	399	2.156	1.064

Fuente: Elaboración propia a partir de los datos del Instituto de Estadística de Navarra, Estadística de Población Navarra 1996.

Como puede verse en la grafica anterior, diferenciando los datos de Activos e Inactivos, por sexo, se observa que en cuanto a hombres inactivos, casi todas las localidades Redplena están por debajo de la media de Navarra, destacando sobre todo por su bajo índice Ansoain y Berriozar. Como ya hemos comentado en ocasiones anteriores, son localidades con población muy joven, que están trabajando en su mayoría, o que están muy poco tiempo inactivos.

En cuanto a la población inactiva de mujeres, en términos porcentuales, casi todas las localidades están por encima de la media de Navarra, pero es un dato relativo, ya que al haber muy pocos hombres inactivos, el dato de mujeres hace que sea elevado.

Resultan significativos los datos de población activa de hombres, siendo los más altos en:

Santacara Murillo el Fruto Corella Baztán Cintruénigo
Pitillas Los Arcos

El resto de las localidades, están muy próximas a la media Navarra 63,25 %.

En cuanto a las mujeres, y como cabría esperar, la mayor tasa de actividad se centra en localidades como Burlada y Villava, donde la población es más joven, y la mujer se incorpora en mayor medida al mercado de trabajo.

También son significativas las localidades de Mendavia, Tudela, Fitero y Estella.

Por todo lo contrario destacan localidades como Murillo el Fruto y Santacara con proporciones de 32,75 % y 26,29 % respectivamente, notablemente inferiores a la media de Navarra de 36,75 %



PORCENTAJE DE POBLACIÓN OCUPADA, SEGÚN SEXO Y SECTOR DE ACTIVIDAD.

En cuanto a la distribución por sectores y sexo, como puede verse en el gráfico siguiente, en el caso de los hombres, estos se distribuyen de manera más equitativa entre el sector primario, industrial, construcción y servicios. Mientras que en el caso de la mujer, se produce una distribución mucho más desigual, representando el sector servicios un 78,08 % y el industrial un 19,01 %, siendo el primario y el de la construcción, meramente residuales.

En cuanto a esta distribución, en las 17 localidades Redplena, como puede verse en la tabla, las personas ocupadas en el sector primario son importantes en localidades como:

Baztán Fitero Los Arcos Mendavia Murillo el Fruto
Pitillas Santacara

Personas ocupadas (sector industrial) los porcentajes más altos se dan en:

Ansoain Mendavia Sangüesa

Siendo también significativos en Cintruénigo y Villava.

Personas ocupadas (sector construcción), es mucho menos significativo que el industrial, aunque es un sector importante en localidades como:

Cintruénigo Corella Murillo el Fruto Santacara

En cuanto a los servicios, representa porcentajes muy altos en todas las localidades, destacando sobre todo:

Burlada Estella Tudela Villava



Gobierno de Navarra
Departamento de Industria y Tecnología,
Comercio y Trabajo



UNION EUROPEA
Fondo Social Europeo

El porcentaje más alto se da en Tudela, donde se concentran gran parte de los servicios de la zona de la Ribera, mientras que en las localidades más próximas a Pamplona es menor ya que absorbe gran parte de los servicios, como ya hemos comentado anteriormente. Es en este sector terciario, donde el peso de la población femenina es muy significativo.



PORCENTAJE DE POBLACIÓN OCUPADA SEGÚN SEXO Y SECTOR DE ACTIVIDAD

	Porcentaje en el sector primario			Porcentaje en el sector industrial			Porcentaje en el sector construcción			Porcentaje en el sector servicios		
	Hombres	Mujeres	Total	Hombres	Mujeres	Total	Hombres	Mujeres	Total	Hombres	Mujeres	Total
Navarra	8,76%	1,85%	6,47%	35,11%	19,01%	29,78%	13,19%	1,07%	9,18%	42,93%	78,08%	54,57%

Municipio	Porcentaje en el sector primario			Porcentaje en el sector industrial			Porcentaje en el sector construcción			Porcentaje en el sector servicios		
	Hombres	Mujeres	Total	Hombres	Mujeres	Total	Hombres	Mujeres	Total	Hombres	Mujeres	Total
Ansoáin	0,90%	0,78%	0,86%	48,07%	13,06%	37,82%	14,61%	1,24%	10,70%	36,42%	84,91%	50,61%
Baztan	21,18%	11,31%	18,30%	24,05%	5,96%	18,76%	16,52%	0,85%	11,94%	38,25%	81,87%	51,00%
Berriozar	1,32%	0,16%	0,98%	41,91%	13,96%	33,77%	18,28%	1,77%	13,47%	38,48%	84,11%	51,78%
Burlada	1,07%	0,16%	0,77%	40,43%	10,22%	30,41%	14,45%	1,10%	10,02%	44,05%	88,52%	58,81%
Cintruénigo	5,91%	0,90%	4,44%	32,19%	40,61%	34,66%	30,39%	2,71%	22,28%	31,51%	55,78%	38,62%
Corella	7,16%	1,65%	5,57%	29,12%	33,00%	30,24%	31,53%	2,15%	23,05%	32,20%	63,20%	41,14%
Estella	2,42%	0,63%	1,82%	38,54%	18,27%	31,80%	12,92%	0,35%	8,74%	46,13%	80,74%	57,64%
Fitero	20,14%	0,40%	12,97%	26,24%	42,86%	32,28%	19,68%	0,40%	12,68%	33,94%	56,35%	42,07%
Los Arcos	19,23%	10,74%	16,86%	20,51%	26,45%	22,17%	15,38%	0,83%	11,32%	44,87%	61,98%	49,65%
Mendavia	26,71%	2,09%	17,71%	31,53%	60,33%	42,06%	16,49%	0,84%	10,76%	25,27%	36,74%	29,47%
Murillo el Fruto	30,06%	3,90%	21,67%	14,72%	3,90%	11,25%	20,86%	1,30%	14,58%	34,36%	90,91%	52,50%
Pitillas	17,78%	1,85%	13,23%	40,00%	14,81%	32,80%	6,67%	0,00%	4,76%	35,56%	83,33%	49,21%
Sangüesa	8,07%	2,33%	6,51%	46,83%	23,26%	40,43%	12,49%	1,86%	9,60%	32,61%	72,56%	43,46%
Santacara	25,69%	2,30%	19,71%	27,27%	41,38%	30,88%	20,16%	2,30%	15,59%	26,88%	54,02%	33,82%
Tafalla	5,00%	1,47%	3,97%	39,98%	14,97%	32,74%	13,20%	1,36%	9,77%	41,82%	82,20%	53,52%
Tudela	5,82%	0,93%	4,20%	32,03%	16,30%	26,84%	12,76%	1,89%	9,18%	49,39%	80,88%	59,78%
Villava	0,56%	0,28%	0,47%	44,06%	13,72%	34,04%	12,11%	0,75%	8,35%	43,27%	85,24%	57,14%



Fuente: Elaboración propia a partir de los datos del Instituto de Estadística de Navarra, Estadística de Población Navarra.

2. COMPARATIVA DE DESEMPLEO

2.1. DATOS GENERALES

POBLACIÓN DESEMPLEADA. AGOSTO 2002

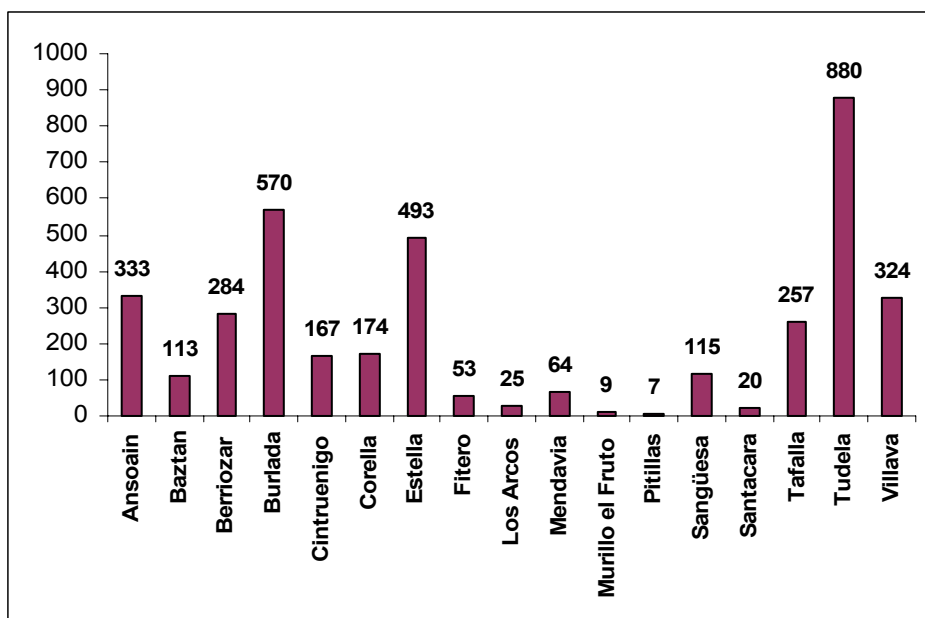

Fuente: Servicio Navarro de Empleo (Bases datos desempleo anonimizadas 2000-2002).
Unidad de Promoción y Desarrollo (U.P.D.).

Para poder analizar los datos de desempleo de las 17 localidades incluidas en el Proyecto Redplena, nos parece conveniente tener en cuenta, no únicamente estos datos sino además poder compararlos con los datos de población de cada una de ellas.

Teniendo en cuenta lo anterior, podemos observar en el gráfico que, el número de desempleados/as de las localidades es bastante proporcional al número de habitantes. Tudela, que es el municipio con mayor número de habitantes de todas las localidades del Proyecto Redplena, cuenta con el mayor número de desempleados/as. Por el contrario, Pitillas, que es el municipio con menor número de habitantes cuenta con el menor número de desempleados/as.

Esta es la línea general aunque también se observan algunas excepciones a esta proporcionalidad. Es un dato a tener en cuenta que localidades con similar número de habitantes tengan una importante diferencia en número de desempleados como por ejemplo el caso de Estella y Tafalla. Estella cuenta con una población de 12.887 habitantes y Tafalla con 10.443 habitantes. La diferencia de habitantes no es tan importante como la de número de desempleados/as, ya que Estella cuenta con una población desempleada de 493 personas y Tafalla con 257 (casi la mitad).

Otros dos municipios a tener comparativamente en cuenta son el valle de Baztan y Ansoain. Teniendo prácticamente el mismo número de habitantes, el desempleo de Ansoain prácticamente triplica al del valle de Baztan. Para analizar correctamente este dato, habría que tener en cuenta la ubicación de ambas localidades, ya que Ansoain se encuentra en la comarca de Pamplona y su desempleo es equiparable al del resto de localidades de comarca incluidas en el Proyecto Redplena y que son Villava, Burlada y Berriozar.

	Población Total	
Navarra	556.263	
Municipio	Población	Porcentaje sobre el total de Navarra
Ansoáin	7.656	1,38%
Baztan	7.629	1,37%
Berriozar	6.002	1,08%
Burlada	17.288	3,11%
Cintruénigo	6.020	1,08%
Corella	7.047	1,27%
Estella	12.887	2,32%
Fitero	1.997	0,36%
Los Arcos	1.319	0,24%
Mendavia	3.571	0,64%
Murillo el Fruto	751	0,14%
Pitillas	559	0,10%
Sangüesa	4.718	0,85%
Santacara	1.051	0,19%
Tafalla	10.443	1,88%
Tudela	28.998	5,21%
Villava	9.516	1,71%
Total	127.452	22,91%

PROPORCIÓN DE DESEMPLEADOS/AS CON RELACIÓN AL TOTAL DE DESEMPLEADOS/AS NAVARRA

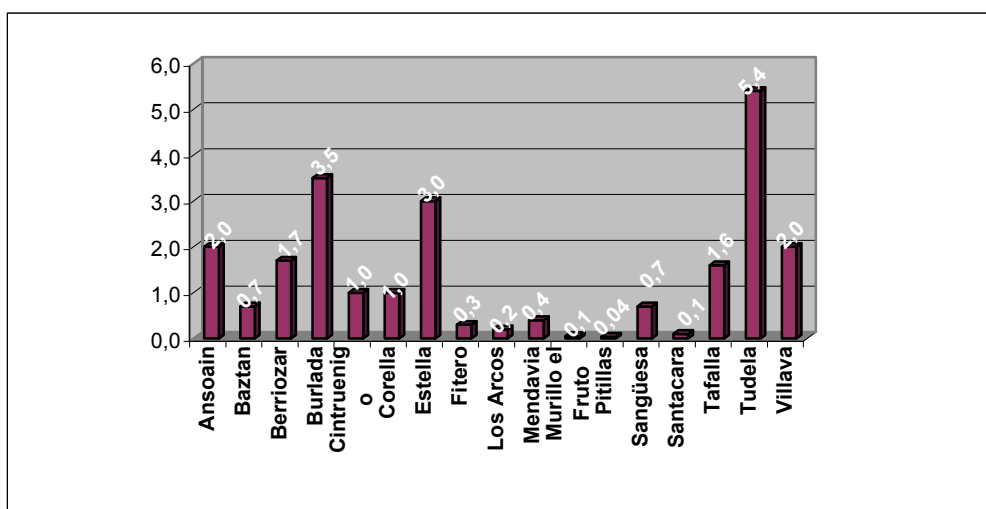

Fuente: Servicio Navarro Empleo (Bases datos desempleo anonimizadas 2000-2002). U.P.D.

Al igual que ocurría con el gráfico comparativo de los datos generales de población desempleada, en este caso, es necesario tener en cuenta la población para poder realizar un análisis comparativo de los datos de proporción de desempleados/as con relación al total de desempleados/as de Navarra.

La suma de porcentajes de desempleados con relación al total de Navarra, indica que la proporción de desempleados del total de las localidades incluidas dentro del proyecto Redplena, supone el 24,1% del total del desempleo de Navarra. Si tenemos en cuenta que la suma de la población de las citadas 17 localidades representa un 22,9% del total de la población Navarra, podríamos obtener como conclusión que el desempleo en estas localidades como conjunto, es superior a la media de Navarra.

VARIACIÓN DEL DESEMPLEO. AGOSTO 2000 – AGOSTO 2002

Municipio	agosto-00	agosto-02	Variación	% Variación
Ansoáin	314	333	19	6,1%
Baztan	107	113	6	5,6%
Berriozar	255	284	29	11,4%
Burlada	704	570	-134	-19,0%
Cintruénigo	181	167	-14	-7,7%
Corella	175	174	-1	-0,6%
Estella	381	493	112	29,4%
Fitero	47	53	6	12,8%
Los Arcos	13	25	12	92,3%
Mendavia	101	64	-37	-36,6%
Murillo el Fruto	21	9	-12	-57,1%
Pitillas	14	7	-7	-50,0%
Sangüesa	132	115	-17	-12,9%
Santacara	26	20	-6	-23,1%
Tafalla	316	257	-59	-18,7%
Tudela	929	880	-49	-5,3%
Villava	339	324	-15	-4,4%

Fuente: Servicio Navarro de Empleo (Bases de datos de desempleo anonimizadas 2000-2002). U.P.D.

Lo que trata de reflejar esta tabla es la variación positiva o negativa del desempleo en las distintas localidades incluidas en el proyecto Redplena, durante el período comprendido entre agosto del año 2000 y agosto del año 2002.

Al encontrarnos ante localidades tan dispares en cuanto a número de habitantes, hay que tener en cuenta que los datos pueden resultar engañosos a simple vista.

En primer lugar, como dato general es interesante el hecho de que de las 17 localidades incluidas en el proyecto, solamente 6 de ellas han experimentado una variación positiva del desempleo, es decir, que ha aumentado el desempleo en 6 localidades y sin embargo se ha reducido en las 11 restantes.

Como datos destacables la evolución del desempleo en las localidades de Los Arcos y Mendavia, ubicadas en Tierra Estella y separadas por unos pocos kilómetros, ha experimentado una variación del desempleo totalmente opuesta. Mientras Mendavia redujo su desempleo en un 36,6%, Los Arcos sufrió un incremento del 92,3%.

Otro dato a tener en cuenta es que localidades como Murillo el Fruto y Pitillas, que han experimentado una variación negativa del desempleo en un porcentaje del 50 % ó superior, numéricamente esta reducción es mucho menos significativa que en otras localidades que, habiendo experimentado una variación porcentual mucho menor, numéricamente es muy superior, como por ejemplo Burlada ó Tafalla.

Si sumamos la variación de las localidades que han experimentado un aumento del desempleo, nos da una cifra de 184 parados/as más.

Si realizamos la misma operación con las que han experimentado un descenso nos da la cifra de 351 parados/as menos.

Si tenemos en cuenta los dos datos anteriores, podemos decir que en el período comprendido entre agosto de 2000 y agosto 2002, el desempleo total de las localidades incluidas en el proyecto Redplena se ha reducido en 167 personas.

VARIACIÓN PORCENTUAL DEL DESEMPLEO. AGOSTO 2000 – AGOSTO 2002

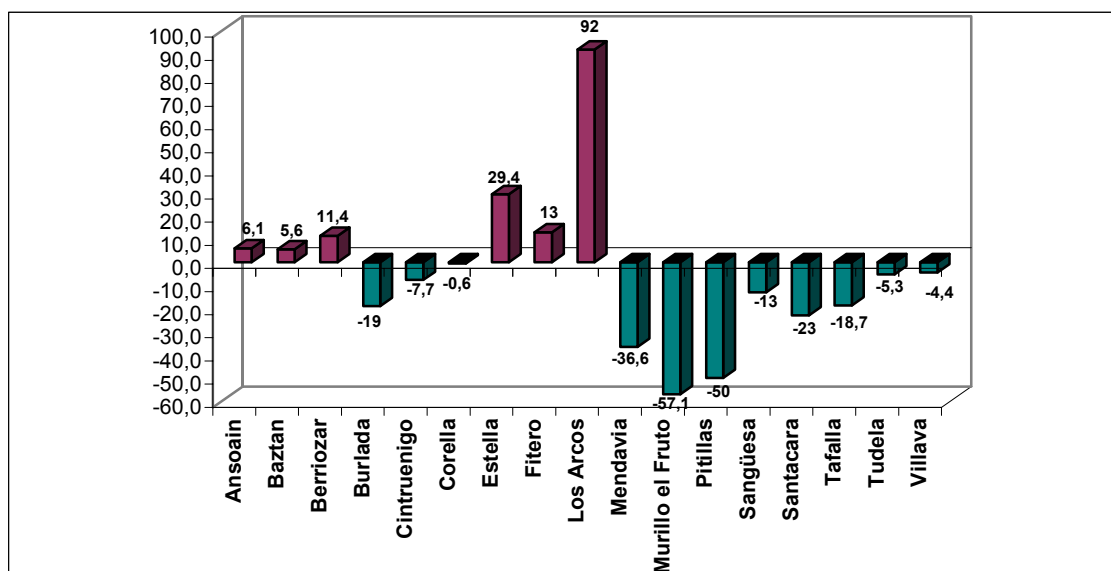

Fuente: Servicio Navarro Empleo (Bases datos desempleo anonimizadas 2000-02). U.P.D.

Agrupando las localidades del proyecto Redplena por zonas, podemos decir que Ansoain, Berriozar, Burlada y Villava pertenecen a la Comarca de Pamplona. Tafalla, Pitillas, Santacara y Murillo el Fruto pertenecen a la Zona de Tafalla. Estella, Mendavia y Los Arcos a Tierra Estella, Tudela, Fitero, Cintruénigo y Corella como Ribera y quedarían Sangüesa y Baztan que forman una zona cada una de ellas.

Podemos observar que no se sigue una línea común en la evolución del desempleo tomando en cuenta las zonas salvo en la zona de Tafalla donde las cuatro localidades han experimentado una variación negativa del desempleo, es decir, que este se ha reducido en todas ellas. En la zona de la comarca dos de las cuatro localidades experimentan una variación positiva y otras dos negativa. En la zona de Estella, dos de las tres localidades han experimentado un descenso pero por el contrario la cabecera, Estella, ha aumentado. En la zona Ribera, tres de las

cuatro localidades han experimentado un descenso, incluida Tudela, la mayor, y sin embargo Fitero, la de menor número de habitantes ha experimentado un aumento del 13%. Sangüesa y Baztan como zonas por sí solas tampoco coinciden en los resultados, ya que Sangüesa ha experimentado un descenso del desempleo del 13% y Baztan un aumento del 5,6%.

MEDIAS DESEMPLEADOS/AS SEGÚN SEXO. AGOSTO 2000 – AGOSTO 2002

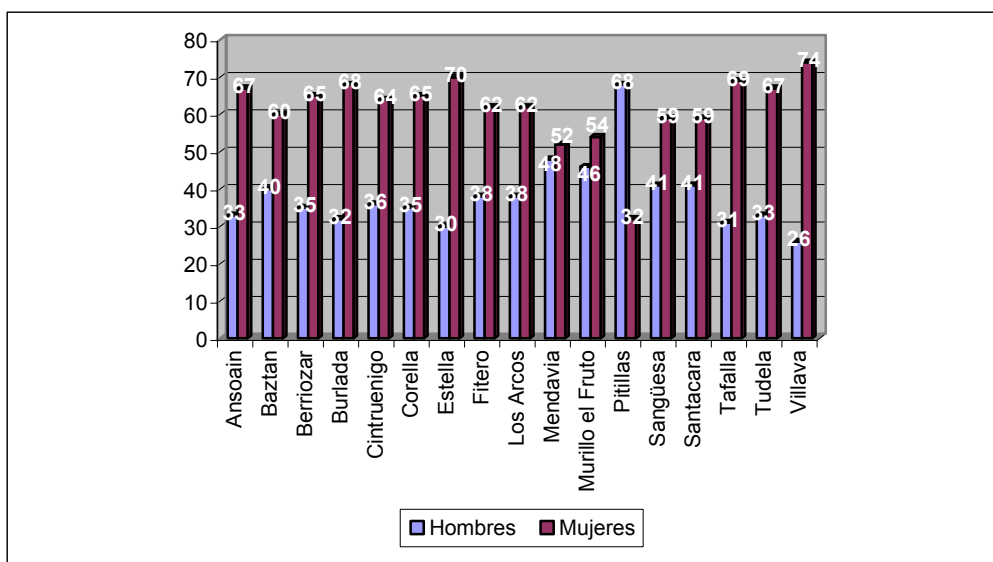

Fuente: Servicio Navarro de Empleo (Bases de datos de desempleo anonimizadas 2000-2002). U.P.D.

Como regla general con la única excepción del municipio de Pitillas (es la localidad de menor número de habitantes de las 17 del proyecto Redplena) podemos decir que la media de desempleadas del sexo femenino es superior a la media masculina y en algunas de ellas con grandes diferencias por sexo. La media masculina se sitúa entre un 26% y un 48%, y la femenina entre el 52% y el 74 %, es decir, casi 30 puntos por encima de la masculina.

La localidad con mayor diferencia de desempleo por razón de sexo como media durante estos dos años es Villava, con un 26% de desempleo masculino y un 74% femenino, situada en la Comarca de Pamplona, y que en este punto coincide con la línea del resto de localidades de la Comarca que sitúan su media entre el 32% masculino y 68% femenino.

Las localidades que más se diferencian en este gráfico comparativo son Mendavia y Murillo el Fruto, municipios bastante reducidos donde la diferencia entre la media de desempleo masculino y femenino es muy pequeña (apenas 4 puntos en Mendavia y 8 en Murillo el Fruto), y la citada excepción de Pitillas donde el desempleo masculino dobla al femenino.

VARIACIÓN DESEMPLEADOS SEGÚN SEXO. AGOSTO 2000 – AGOSTO 2002

Municipio	Hombres 00	Hombres 02	Variación HH	Mujeres 00	Mujeres 02	Variación MM
Ansoáin	92	105	14,1%	222	228	2,7%
Baztan	44	47	6,8%	63	66	4,8%
Berriozar	86	100	16,3%	169	184	8,9%
Burlada	207	185	-10,6%	497	385	-22,5%
Cintruénigo	69	58	-15,9%	112	109	-2,7%
Corella	65	62	-4,6%	110	112	1,8%
Estella	96	154	60,4%	285	339	18,9%
Fitero	24	25	4,2%	23	28	21,7%
Los Arcos	6	8	33,3%	7	17	142,9%
Mendavia	45	25	-44,4%	56	39	-30,4%
Murillo Fruto	9	3	-66,7%	12	6	-50,0%
Pitillas	9	5	-44,4%	5	2	-60,0%
Sangüesa	48	55	14,6%	84	60	-28,6%
Santacara	10	13	30,0%	16	7	-56,3%
Tafalla	81	85	4,9%	235	172	-26,8%
Tudela	278	288	3,6%	651	592	-9,1%
Villava	69	99	43,5%	270	225	-16,7%

Fuente: Servicio Navarro de Empleo (Bases de datos de desempleo anonimizadas 2000-2002). U.P.D.

PORCENTAJE DE VARIACIÓN SEGÚN SEXO. AGOSTO 2000 – AGOSTO 2002

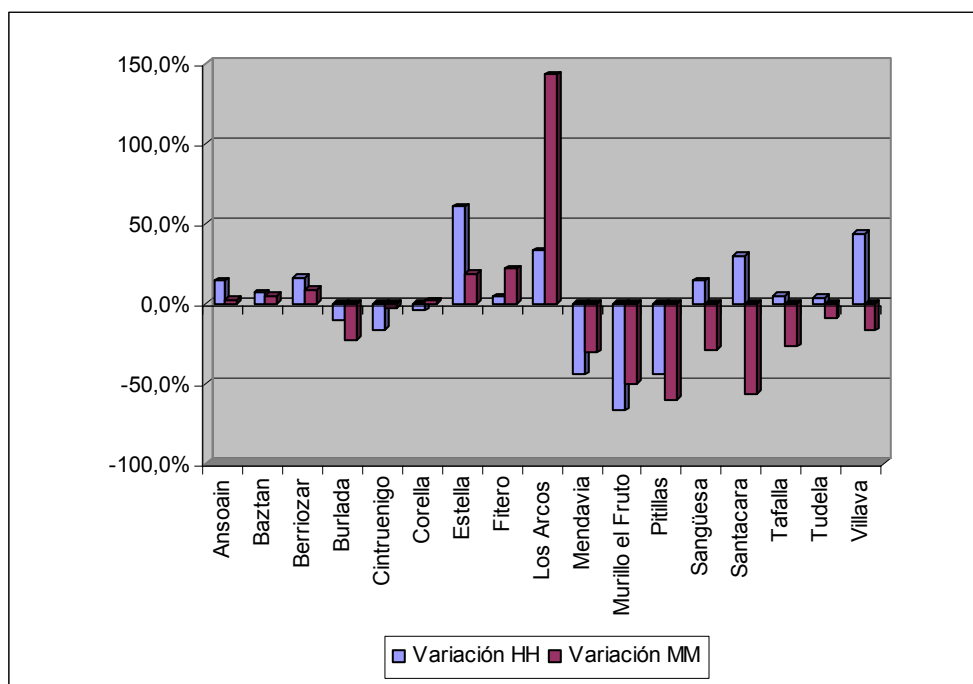

Fuente: Servicio Navarro Empleo (Bases datos desempleo anonimizadas 2000-2002). U.P.D.

Por sexos, la localidad en la que más ha aumentado el desempleo masculino es Estella, con un 60,4%(58 personas) y en la que más ha disminuido es en Murillo, el 66,7%(6 personas).

Respecto al desempleo femenino, Los Arcos es la localidad que mayor aumento porcentual del desempleo ha experimentado con un 142,9% (10 personas), y Pitillas es la de mayor descenso del desempleo femenino con un 60% (3 personas).

Los datos que acabamos de extraer de la tabla anterior, nos dan los valores de las localidades que representan porcentualmente hablando los mayores incrementos o disminuciones de desempleo de las 17 localidades Redplena, pero como ocurre durante el análisis de todos los datos hay que tener en cuenta la diferencia de población de los 17 municipios y su ubicación geográfica.

Otro dato interesante que se puede extraer de la tabla y gráficos anteriores teniendo siempre en cuenta las diferencias de población y localización geográfica, es que el desempleo femenino se ha visto disminuido en 10 localidades con una reducción de 341 desempleadas e incrementado en 7 con un aumento de 95 desempleadas, mientras que el masculino ha sufrido una evolución inversa, ha disminuido en 6 localidades con una reducción de 66 desempleados e incrementado en 11 con un aumento de 145 desempleados.

Sintetizando el párrafo anterior, podemos observar que el número de desempleados por sexo ha evolucionado de forma opuesta durante los dos años tomados como referencia. El desempleo masculino ha aumentado en 79 personas mientras que el femenino ha disminuido en 246. Es un dato importante ya indica un incremento en la contratación femenina que sorprende frente a la reducción de la masculina. Se demuestra la gran variación que sufre el colectivo femenino, mientras el desempleo masculino es más estructural.

A pesar de ello, consideramos muy importante analizar que la situación de partida era muy diferente ya que, en el año 2000, primera fecha tomada como referencia en este estudio, el desempleo femenino era de 2817 mujeres frente a 1238 varones. Existía una diferencia de 1579 personas, lo cual significa que en la situación de partida el desempleo femenino era superior al doble del masculino. Por todo ello, a pesar de la evolución favorable en agosto del año 2002, las cifras son de 1317 varones y 2571 mujeres desempleados, es decir, 1254 mujeres desempleadas más.

2.2. TIPOLOGIA DE DESEMPLEADOS/AS

MUJERES DE ESCASA FORMACIÓN Y UNA EDAD SUPERIOR A 25 AÑOS.



AGOSTO 2001– AGOSTO 2002

Municipio	Media de	Proporción	Agosto	Agosto	Porcentaje
Ansoáin	148	42,1	139	146	5
Baztan	38	30,2	32	36	12,5
Berriozar	113	41,7	98	116	18,4
Burlada	258	41,6	274	242	-11,7
Cintruénigo	70	43,4	61	74	21,3
Corella	83	46,6	84	77	-8,3
Estella	196	46,7	208	225	8,2
Fitero	22	41,4	22	18	-18,2
Los Arcos	10	45,5	7	12	71,4
Mendavia	17	32,5	18	24	33,3
Murillo el Fruto	4	32	5	4	-20
Pitillas	2	23,4	3	2	-33,3
Sangüesa	37	29,5	44	33	-25
Santacara	8	36,3	8	5	-37,5
Tafalla	102	39,8	104	108	3,8
Tudela	379	41,2	374	372	-0,5
Villava	156	48	170	147	-13,5

Fuente: Servicio Navarro Empleo (Bases datos desempleo anonimizadas 2000-2002).
U.P.D.

¹ Se van a mostrar una serie de tablas que hacen referencia a distintos datos. En primer lugar, señalar que en la columna de "Media de desempleados/as" aparece la media de la tipología de cada localidad dentro del periodo estudiado. En segundo lugar, la columna "Proporción de la tipología" se refiere al porcentaje de dicha tipología dentro del total de desempleados de la localidad. Las columnas "Agosto 2001" y "Agosto 2000" son datos absolutos al inicio del periodo y al final para poder calcular el porcentaje de variación. Se ha creído conveniente añadir estas dos columnas puesto que al existir frecuencias muy bajas los datos relativos a algunas poblaciones aparecen muy dispares y pueden llevar a equívoco. Hay que destacar que en algunas poblaciones no existe una representación de todos los grupos.

Para extraer la presente tipología de desempleados/as, se han puesto 3 condiciones:

-  Sexo femenino.
-  Nivel de estudios menor ó igual a la EGB.
-  Edad mayor de 25 años.

Con respecto a este grupo se ha establecido la hipótesis de que son mujeres que quieren incorporarse o reincorporarse al mercado de trabajo (subgrupo de ex amas de casa). Es el grupo más numeroso de todos, e indica la gran dificultad que tienen las mujeres para acceder a un puesto de trabajo. Sobre todo, aquellas que dejaron de trabajar cuando formaron una familia y desean volver al mercado laboral. Aunque no se dispone de datos, se piensa que son mujeres con cargas familiares que no pueden acceder a las ofertas de trabajo del mercado actual (dado que éstas suelen exigir disponibilidad de horario, presentan escasa movilidad geográfica, etc.).

Si analizamos ahora la tabla de datos, y más concretamente la columna de proporción de la tipología, podemos extraer la conclusión de que este grupo de desempleadas abarca en algunas localidades, proporciones que se acercan al 50% del total de desempleados/as. En 10 de las 17 localidades del Proyecto Redplena observamos que esta tipología alcanza un porcentaje superior al 40% del total del desempleo y en otras 5 supera el 30%.

Si realizamos un análisis por zonas, podemos observar que en la zona comarca de Pamplona, que abarca las localidades de Ansoain, Berriozar, Burlada y Villava, el porcentaje de desempleadas de esta primera tipología, se sitúa entre el 40 y el 50%. Sobre todo en las tres primeras es muy similar y Villava tiene el mayor porcentaje tanto de la comarca como de todas las localidades del Proyecto Redplena con un 48%.

La zona de Ribera, que abarca las localidades de Corella, Cintruénigo, Tudela y Fitero, también se encuentran en condiciones similares tanto entre ellas (todas se sitúan entre el 40 y el 50%, siendo Corella la que representa el porcentaje más alto, con un 46,6%) como con la zona de Comarca.

La zona de Tafalla, que abarca las localidades de Tafalla, Santacara, Pitillas y Murillo el Fruto, es la zona del Proyecto Redplena, que menor porcentaje de desempleadas de esta tipología posee. Ninguna de ellas alcanza el 40% aunque Tafalla se acerca mucho con un 39,8%. Además observamos que Pitillas tiene un 23,4%, el menor porcentaje de todas las localidades Redplena.

La zona de Estella, es en la que mayores diferencias se observan entre las tres localidades que son Estella, Los Arcos y Mendavia. Concretamente Estella y Los Arcos alcanzan porcentajes superiores al 45%, mientras que Mendavia tiene un porcentaje del 32,5%. Es un dato curioso ya que los municipios de Los Arcos y Mendavia son más similares entre sí en cuanto a localización geográfica, población y actividad económica y sin embargo en esta tipología de desempleadas, la más numerosa y representativa a nivel general, no coinciden entre sí y sí lo hacen Estella y Los Arcos.

Para finalizar con la comparativa entre localidades según zona geográfica, tenemos a Sangüesa y Baztan. Dos municipios alejados tanto entre sí como del resto de municipios, que presentan gran similitud en el porcentaje de esta tipología. Sangüesa posee un 29,5% y Baztan un 30,2%.

Pasamos ahora a analizar la columna "Porcentaje variación 01- 02" en la que se nos muestra si la variación de esta tipología de desempleadas ha aumentado o disminuido durante el período comprendido entre agosto del año 2001 y agosto del año 2002, y el porcentaje en que lo ha hecho.

Como se puede observar, el porcentaje de variación de esta tipología de desempleadas durante el período agosto 01- 02, ha resultado negativo en 9 de las 17 localidades del Proyecto Redplena, es decir, se ha reducido el número de desempleadas de esta tipología en más de la mitad de las localidades. Sin embargo, si estudiamos esta variación en números absolutos, deducimos que el número absoluto se ha reducido solamente en 10 mujeres. Hemos pasado de 1651 a 1641 desempleadas de esta tipología en estas localidades.

Por zonas, tampoco se sigue una línea común. En la zona de comarca, de las cuatro localidades que la componen, en dos ha aumentado el porcentaje y en otras dos ha disminuido. En la Zona de Tafalla, de las cuatro localidades, en las tres más reducidas (Santacara, Pitillas y Murillo el Fruto), se ha producido un descenso porcentual importante, entre el 20 y el 37,5%, teniendo en cuenta que estos porcentajes suponen una disminución de tan sólo 5 personas en número absoluto. Sin embargo, Tafalla ha sufrido un incremento del 3,8%, lo que supone un aumento de 4 personas en número absoluto. En la zona de Ribera, Cintrúenigo es la única localidad donde se ha producido un incremento en la tipología. La zona de Estella, es la única que ha seguido una línea común de incremento en las tres localidades que la conforman. Porcentualmente hablando, es un aumento bastante importante. Para finalizar la comparativa por zonas, tenemos los municipios de Baztan y Sangüesa, que en esta ocasión no solo coinciden sino que siguen una línea totalmente opuesta. Baztan ha experimentado un aumento del 12,5% y Sangüesa una reducción del 25%.

Porcentualmente, de las 17 localidades del Proyecto Redplena, Los Arcos es la que mayor aumento de desempleo de esta tipología ha experimentado, con un 71,4%, y Santacara la que mayor reducción con un 37,5%.

En número absoluto, Berriozar es la que mayor aumento ha experimentado, con 18 mujeres, y Burlada la que mayor reducción, con 32 personas. Curiosamente ambas localidades de Comarca.

MUJERES Y HOMBRES JÓVENES CON TITULACIÓN UNIVERSITARIA.

AGOSTO 2001 – AGOSTO 2002

Municipio	Media de desempleados/as	Proporción de la tipología	Agosto 2001	Agosto 2002	Porcentaje variación 01 - 02
Ansoáin	41	11,7	33	43	30,3
Baztan	19	15,2	21	15	-28,6
Berriozar	19	6,9	20	25	25
Burlada	87	14,0	100	89	-11
Cintruénigo	13	8,3	15	15	0
Corella	13	7,1	10	15	50
Estella	48	11,5	47	57	21,3
Fitero	4	7	6	4	-33,3
Los Arcos	3	15	1	3	200
Mendavia	4	8,3	1	6	500
Murillo el Fruto	0	0	0	0	0
Pitillas	2	17,1	0	2	³
Sangüesa	11	8,7	9	12	33,3
Santacara	0	0	0	0	0
Tafalla	35	13,8	37	27	-27,0
Tudela	93	10,1	81	95	17,3
Villava	32	9,8	30	30	0

Fuente: Servicio Navarro Empleo (Bases datos desempleo anonimizadas 2000-2002). U.P.D.

³ Se debe destacar que van a aparecer celdas en las que no aparezca ningún dato en la columna "Porcentaje de variación 01-02", puesto que para calcular el dato e introducir un cero en el denominador de la siguiente fórmula $((\text{Agosto 2002} - \text{Agosto 2001}) / \text{Agosto 2001}) * 100$, dicho resultado resulta erróneo.

Para extraer la presente tipología de desempleados/as, se han puesto 2 condiciones:

- Si el nivel de estudios es título universitario de grado medio o superior.
- Si la edad es igual o inferior a 35 años.

Este grupo aglutina a aquellos jóvenes, principalmente mujeres (84%), con estudios universitarios que están en desempleo. Fundamentalmente, son personas formadas en profesiones sobresaturadas en el mercado de trabajo o sin salida profesional, principalmente carreras de humanidades y ciencias sociales y, en menor medida, económicas, empresariales y enfermería. También aunque en menor grado, se han registrado desempleados con carreras técnicas.

Como podemos observar, el porcentaje de personas incluidas en esta tipología es mucho menor que en la anterior. Así como en la anterior nos movíamos en torno a un 40 %, en este caso oscilamos entre el 0% de localidades como Murillo el Fruto ó Santacara y el 17,1% de Pitillas. Curiosamente las tres localidades de la zona de Tafalla, muy cercanas entre sí y de características similares en cuanto a población y ubicación geográfica.

De las 17 localidades incluidas en el Proyecto Redplena, podemos decir que, en la mayoría de ellas, concretamente en 13, el porcentaje de variación de desempleados/as del colectivo que nos ocupa ha sido positiva y en 4 ha sido negativo. Esto significa que tenemos una amplia mayoría de localidades donde este colectivo de desempleados/as ha aumentado, aunque en números absolutos la diferencia no es tan grande ya que hemos pasado de un total de desempleados/as de 411 en agosto de 2001, a 438 en agosto de 2002. Hemos experimentado un aumento de 27 personas (un 6.5%).

También en esta ocasión podemos decir al analizar la variación porcentual de la tipología por zonas, que estas, salvo la zona de Estella, no siguen una línea común.

En Comarca de Pamplona, nos encontramos con que dos de las cuatro localidades han experimentado un aumento de este colectivo de desempleados (Ansoain y Berriozar). Burlada por el contrario ha experimentado un descenso y Villava se mantiene sin variaciones.

En la Zona de Tafalla, existe una gran desigualdad entre localidades. Tafalla se encuentra entre las 3 localidades en las que mayor ha sido el descenso de desempleados/as de esta tipología (descenso del 27%- 10 personas). Por el contrario, Pitillas ha aumentado un 200%, con tan solo dos personas y Murillo el Fruto y Santacara no solo han evolucionado un 0% sino que además es curioso porque en estos municipios no existe nadie de la presente tipología de desempleados/as.

En la zona de Ribera, nos encontramos con el mismo cuadro que en Comarca. Dos localidades que experimentan un aumento, una que ha descendido y otra que no experimenta variación alguna.

Como ya hemos citado con anterioridad, los tres municipios de la zona de Estella, son los únicos que han mantenido una tendencia común. Concretamente ha aumentado en las tres. En Estella, cuyo aumento ha sido del 21,3%, supone el incremento de 10 desempleados/as de esta tipología. En Los Arcos y Mendavia el aumento ha sido de un 200 y un 500% con un incremento de 2 y 5 personas desempleadas respectivamente.



Por último y como en anteriores ocasiones, realizaremos el análisis de Sangüesa y Baztan. En Sangüesa ha aumentado el porcentaje en un 33,3% con tres personas, y en Baztan ha descendido un 28.6% con 6 personas.

JOVENES EN RIESGO DE EXCLUSIÓN**AGOSTO 2001 – AGOSTO 2002**

Municipio	Media de	Proporción	Agosto	Agosto	Porcentaje
Ansoáin	13	3,8	13	10	-23,1
Baztan	0	0	0	0	0
Berriozar	16	6	12	22	83,3
Burlada	18	2,9	23	14	-39,1
Cintruénigo	5	3,3	9	5	-44,4
Corella	9	5	8	11	37,5
Estella	14	3,4	13	19	46,2
Fitero	0	0	0	0	0
Los Arcos	1	5,6	0	2	
Mendavia	2	4,7	3	3	0
Murillo el Fruto	1	3,4	0	0	
Pitillas	1	13,5	3	1	-66,7
Sangüesa	6	4,5	7	6	-14,3
Santacara	0	0	0	0	0
Tafalla	12	4,5	11	14	27,3
Tudela	46	5,0	34	41	20,6
Villava	9	2,8	10	10	0

Fuente: Servicio Navarro Empleo (Bases datos desempleo anonimizadas 2000-2002). U.P.D.

Para extraer la presente tipología de desempleados/as, se han puesto 2 condiciones:

-  Si la edad se sitúa entre 16 y 20 años.
-  Si el nivel de estudios es igual o menor a la EGB.

Este grupo no es muy numeroso cuantitativamente pero hay que tenerlos en cuenta debido a la peligrosa situación en la que se encuentran. Son personas que han dejado de estudiar a una edad muy temprana por lo que su nivel formativo es muy bajo y, se encuentran desocupados con lo que el riesgo de caer en una situación de exclusión social se incrementa. Un porcentaje elevado de estas personas ha trabajado en el sector servicios y otros muchos no han tenido un empleo anterior y por regla general la ocupación solicitada por este colectivo es la de “trabajadores no cualificados”.

Como hemos citado en el párrafo anterior, no es un grupo muy numeroso tal y como lo demuestra la columna de proporción de la tipología. Nos situamos en un arco entre el 0% de localidades como Baztan, Fitero y Santacara y un 13,5% de Pitillas.

Es de destacar para no caer en contradicciones, que en estas tipologías que representan un porcentaje bastante bajo dentro del total del desempleo, existen municipios donde el aumento o la disminución de uno o dos desempleados, conlleva una variación muy alta en los porcentajes, por lo que hay que ser cautos al interpretar estos datos.

Por otro lado, podemos extraer que, en 5 de las diecisiete localidades incluidas en el Proyecto Redplena, ha disminuido el porcentaje de desempleados de la tipología "Jóvenes en riesgo de exclusión", lo que nos indica que en la gran mayoría de municipios ha aumentado.

Pasamos ahora a realizar el análisis por zonas como hemos hecho con las anteriores tipologías.

En la zona Comarca, de las cuatro localidades que la componen, tenemos dos en las que ha disminuido el número de desempleados de la tipología, concretamente son Ansoain y Burlada. Villava se mantiene sin variaciones y Berriozar con un aumento del 83,3% y 10 personas es la segunda localidad del proyecto que mayor aumento del porcentaje ha experimentado y la primera en número.

En la zona de Tafalla, de las también 4 localidades que la componen, dos de ellas se mantienen sin variaciones (Murillo el Fruto y Santacara). Pitillas experimenta un descenso del 66,7% (2 personas), y Tafalla, el municipio más grande de los cuatro y a su vez cabecera de zona, experimenta un aumento del 27,3%.

La zona de Ribera tampoco mantiene una tendencia común, ya que Cintruénigo ha experimentado un descenso importante, Corella y Tudela por el contrario han aumentado y Fitero se mantiene sin variaciones.

La zona de Estella presenta también un cuadro bastante curioso. Los Arcos, es la localidad que porcentualmente hablando, mayor aumento ha experimentado de todas las localidades del Proyecto Redplena, aunque debemos tener en cuenta que ese 200% supone el paso de 0 a 2 desempleados. Estella también experimenta un crecimiento importante del 46,2% en la presente tipología y Mendavia sin embargo no sufre ninguna variación.

Como en anteriores ocasiones, para finalizar, analizaremos las localidades de Sangüesa y Baztan. Esta última, en este caso también se mantiene sin variación alguna y Sangüesa ha visto reducido su desempleo en esta tipología en un 14,3%.

HOMBRES CON PROBLEMÁTICAS

AGOSTO 2001 – AGOSTO 2002

Municipio	Media de desempleados/as	Proporción de la tipología	Agosto 2001	Agosto 2002	Porcentaje variación 01 - 02
Ansoáin	17	4,7	19	17	-10,5
Baztan	6	4,7	5	7	40
Berriozar	8	2,9	8	9	12,5
Burlada	20	3,2	19	17	-10,5
Cintruénigo	6	4	2	8	300
Corella	8	4,7	6	9	50
Estella	6	1,5	7	7	0,0
Fitero	5	9,1	4	4	0
Los Arcos	0	0	0	0	0
Mendavia	3	6,1	6	2	-66,7
Murillo el Fruto	2	15,2	3	1	-66,7
Pitillas	0	0	0	0	0
Sangüesa	9	7,2	6	8	33,3
Santacara	3	12,5	5	1	-80
Tafalla	5	1,9	8	4	-50,0
Tudela	39	4,2	34	34	0,0
Villava	9	2,9	10	9	-10

Fuente: Servicio Navarro Empleo (Bases datos desempleo anonimizadas 2000-2002). U.P.D.

Para extraer la presente tipología de desempleados/as, se han puesto 4 condiciones:

- Si el sexo es masculino.
- Si el nivel de estudios es igual o menor a la EGB.
- Si la antigüedad es igual o superior a un año.
- Si la edad es superior a los 45 años.

Este grupo presenta características similares al grupo denominado "Hombres adultos sin cualificación y sometidos a la demanda del mercado laboral", que más adelante analizaremos, aunque los hombres pertenecientes a este grupo son mayores de 45 años. Encuentran muchas dificultades para acceder a un puesto de trabajo. Son personas con una edad avanzada, con un bajo nivel de estudios y que, probablemente, no se hayan reciclado profesionalmente.

Dentro de esta tipología de personas desempleadas quedaría un grupo denominado resto que, aunque comparte algunas características de los grupos anteriores, no es clasificable dentro de ellos. En algunas ocasiones, este grupo adquiere gran importancia ya que debido a circunstancias coyunturales (cierre de empresas, regulaciones de personal, períodos de vacaciones, etc.) incrementa su número de desempleados/as.

Si analizamos la columna "Proporción de la tipología" vemos que, los porcentajes que representa son bastante bajos. Nos encontramos en un arco entre el 0% de Pitillas y un 15,2% de Murillo el Fruto. De hecho, es la tipología de personas desempleadas menos significativa en número absoluto.

Si pasamos ahora a analizar la columna "Porcentaje de variación 01- 02", extraemos el dato de que tenemos 7 localidades del Proyecto Redplena en las que ha disminuido el porcentaje de personas de esta tipología, y 10 en las que ha aumentado. Es decir una amplia mayoría de municipios en esta segunda situación. Y sin embargo, si observamos los datos totales en números absolutos de las columnas agosto 2001 y agosto 2002, resulta que estos, se han reducido en 5 personas, lo cual nos hace pensar que en las localidades que han experimentado el descenso, lo ha hecho en mayor medida que en las que han aumentado.

En este caso, al realizar el estudio por zonas, observamos que mantienen una tendencia más parecida que en otras tipologías.

En la zona de Comarca por ejemplo, tres de las cuatro localidades han experimentado un descenso en torno al 10% y la única que sobresale es Berriozar, donde este colectivo ha aumentado un 12,5%.

En la zona de Tafalla la tendencia ha sido más similar en este colectivo. En una localidad no ha habido variación alguna (Pitillas), y en el resto se ha experimentado un descenso muy importante, porcentualmente hablando, de entre un 50 y un 80% de reducción.

En la zona de Estella, se ha evolucionado de forma similar a la zona de Tafalla, aunque en este caso, de las tres localidades que la conforman, dos se han mantenido sin variaciones y una ha descendido en un 66,7%, siendo esta localidad Mendavia.

En la zona de Ribera nos encontramos con el dato de que en dos de las cuatro localidades, que coinciden con la más grande y la más pequeña (Tudela y Fitero), el desempleo en esta tipología y sin embargo en Corella y Cintruénigo ha aumentado bastante. En Corella un 50% y en Cintruénigo un 300%, a pesar de que en número absoluto el aumento de Cintruénigo ha sido del doble al de Corella.



Por último, los datos de Sangüesa y Baztan nos muestran un incremento importante de desempleados de esta tipología a pesar de que en ambas localidades el número de desempleados de este colectivo que ha causado el incremento es de 2 personas.

JÓVENES EN SITUACIÓN MUY INESTABLE**AGOSTO 2001 – AGOSTO 2002**

Municipio	Media de	Proporción	Agosto	Agosto	Porcentaje
Ansoáin	41	11,6	47	26	-44,7
Baztan	9	6,9	6	7	16,7
Berriozar	39	14,4	35	32	-8,6
Burlada	65	10,4	61	40	-34,4
Cintruénigo	17	10,4	29	17	-41,4
Corella	19	10,5	20	13	-35
Estella	50	12,0	52	53	1,9
Fitero	6	10,7	6	6	0
Los Arcos	1	5,9	1	1	0
Mendavia	6	11,3	13	8	-38,5
Murillo el Fruto	2	15,7	4	2	-50
Pitillas	0	0	0	0	0
Sangüesa	13	10	12	15	25
Santacara	2	9,9	2	2	0
Tafalla	34	13,1	36	33	-8,3
Tudela	97	10,6	107	83	-22,4
Villava	32	9,7	42	30	-28,6

Fuente: Servicio Navarro Empleo (Bases datos desempleo anonimizadas 2000-2002). U.P.D.

Para extraer la presente tipología de desempleados/as, se han puesto 3 condiciones:

-  Si la edad es menor o igual a los 30 años.
-  Si el nivel de estudios es menor o igual a BUP/COU.
-  Si llevan seis meses o menos en desempleo.

A este grupo pertenecen personas que suelen acceder a un puesto de trabajo de duración breve por lo que continuamente están entrando y saliendo del mercado laboral (alta rotación). Al no disponer de ninguna cualificación, estas personas tienen que trabajar como mano de obra no cualificada, lo cual les provoca una gran inestabilidad ya que son sustituidos frecuentemente por otros trabajadores. Se puede establecer la hipótesis de que son jóvenes que sufren precariedad laboral (entendemos por personas en situación de precariedad laboral a aquellas que tienen empleos mal remunerados, sometidos a las exigencias de la producción, con contratos de corta duración, y que no tienen posibilidad de acceso a formación ni de promoción).

Se trata de un grupo de personas cuyo empleo anterior generalmente ha sido en el sector servicios y, en menor medida, industrial. Y que la ocupación solicitada suele ser la de "trabajadores no cualificados", aunque los hombres también solicitan empleo como "artesanos y trabajadores cualificados de la industria manufacturera, construcción y minería".

Pasamos ahora a analizar la columna "Proporción de la tipología". Nos muestra un colectivo bastante numeroso dentro de la población desempleada de las localidades del Proyecto Redplena, concretamente el segundo más numeroso. La mayor parte de estos municipios se poseen alrededor de un 10% de personas de esta tipología dentro de la población desempleada.

Si analizamos la columna "Porcentaje variación 01-02" podemos observar que, de las 17 localidades del Proyecto Redplena, tres de ellas han experimentado un aumento de esta tipología, otras tres no han sufrido variación alguna y el resto ha experimentado un descenso importante. La localidad en la que más ha aumentado ha sido Sangüesa con un 25%, que supone el incremento en tres personas y la que más ha disminuido ha sido Ansoain, con un 44,7/%.

Pero si tenemos en cuenta las columnas "agosto 2001"- "agosto 2002", podremos ser más precisos en nuestra interpretación. El número absoluto de personas de esta tipología que han abandonado el desempleo en este período es de 105, lo cual nos parece una disminución muy importante si se tiene en cuenta que la media de desempleados de la tipología en este período era de 433 personas. Pero también podemos observar que Sangüesa es también la localidad con un mayor aumento en números absolutos, mientras que Tudela, con 24 personas es la localidad en la que más ha disminuido.

Por zonas, también en este caso se sigue una tendencia más similar. En la zona de Comarca por ejemplo, las cuatro localidades han experimentado una reducción que en algunas de ellas es bastante importante. Berriozar es la que menor descenso del desempleo de esta tipología ha experimentado.

La zona de Estella es la que más diferencias presenta entre localidades ya que presenta las tres variaciones posibles en tres localidades. Aumento, disminución y no variación, siendo Estella una de las tres únicas localidades donde ha aumentado el número de desempleados de la tipología.

En la zona de Tafalla se nos presentan dos variantes: el descenso y la no variación. Dos localidades que coinciden con la mayor y la menor respecto a población, han experimentado un descenso y otras dos no experimentan variación alguna.

En la zona de Ribera sucede algo parecido. De las cuatro localidades, las tres de mayor población experimentan un descenso importante de desempleados de esta tipología y la restante se mantiene sin variación.

Sangüesa y Baztan, son dos de las tres localidades donde el número de desempleados de esta tipología ha experimentado un aumento, aunque hablamos de cuatro personas entre los dos municipios.

**HOMBRES ADULTOS SIN CUALIFICACIÓN Y SOMETIDOS A LA
DEMANDA DEL MERCADO. Agosto 2001 – Agosto 2002**

Municipio	Media de desempleados/as	Proporción de la tipología	Agosto 2001	Agosto 2002	Porcentaje variación 01 - 02
Ansoáin	35	9,9	37	38	2,7
Baztan	17	13,7	18	14	-22,2
Berriozar	37	13,8	30	42	40
Burlada	60	9,6	58	60	8,6
Cintruénigo	25	15,7	37	26	-29,7
Corella	31	17,3	23	27	17,4
Estella	31	7,5	34	34	0,0
Fitero	7	14,1	9	11	22,2
Los Arcos	3	15,7	5	2	-60
Mendavia	10	18,7	16	8	-50
Murillo el Fruto	2	12,4	2	1	-50
Pitillas	2	22,5	2	1	-50
Sangüesa	25	20,1	19	27	42,1
Santacara	5	23,1	5	9	80
Tafalla	24	9,5	24	25	4,2
Tudela	90	9,8	100	88	-12,0
Villava	26	8,1	22	33	50

Fuente: Servicio Navarro Empleo (Bases datos desempleo anonimizadas 2000-2002). U.P.D.

Para extraer la presente tipología de desempleados/as, se han puesto 4 condiciones:

- Si el sexo es masculino.
- Si la edad es superior a los 31 años.
- Si el nivel de estudios es igual o menor a BUP/COU.
- Si llevan menos de un año en desempleo.

La situación de este grupo es muy similar a la del grupo "Jóvenes en situación muy inestable", con el agravante de que son personas con una edad más avanzada. Dependen totalmente, debido a su falta de formación, de la situación del mercado de trabajo. Es decir, están sometidos a la coyuntura económica (ciclos) y a la temporalidad (empleos estacionales; verano, puntas de producción de las empresas, etc.).

En lo que a ocupación solicitada se refiere, principalmente solicitan un empleo como "trabajadores no cualificados" y, en segundo lugar, como "artesanos y trabajadores cualificados de la industria manufacturera, construcción y minería".

Si observamos y analizamos la columna "media de desempleados/as", podemos decir que nos encontramos ante una tipología numéricamente muy importante porque es la tercera más numerosa de todas las tipologías.

Respecto a proporción de la tipología respecto al total de desempleados nos encontramos en el arco entre el 7,5 y el 23,1, lo que corrobora lo descrito en el párrafo anterior sobre la importancia de esta tipología en las localidades.

Si analizamos el porcentaje de variación, vemos que 9 localidades han sufrido un aumento de la tipología, 7 han experimentado un descenso y 1 se ha mantenido sin variación alguna. A pesar de ello, el número total de desempleados de la tipología solamente ha aumentado en 5 personas entre agosto de 2001 y agosto 2002.

Pasamos ahora a realizar un análisis por zonas donde se observa una mayor similitud entre localidades de cada zona. Por ejemplo en la zona de Comarca, en esta ocasión, las cuatro localidades que la componen han experimentado un crecimiento de la tipología.

En la zona de Estella, nos encontramos con una tendencia bastante diferente. Dos de las tres localidades han experimentado un descenso y una se ha mantenido sin cambios.

En Tafalla así como en la Ribera, nos encontramos con que de las cuatro localidades que componen cada una de las zonas, dos han sufrido un aumento y dos han experimentado un descenso.

En esta tipología, nos ha parecido interesante comparar las tres cabeceras de zona que son Estella, Tafalla y Tudela, puesto que es de resaltar las diferencias entre las tres. Tudela ha experimentado un descenso del 12%, Tafalla un aumento del 4,2% y Estella se ha mantenido sin variación alguna.

Por último tenemos las zonas de Baztan y Sangüesa que en este caso tampoco coinciden. Baztan ha experimentado un descenso del 22% Y Sangüesa por el contrario ha aumentado en un 80%, siendo la localidad que más ha aumentado de todas las del Proyecto Redplena.

JÓVENES CUALIFICADOS (CON FORMACIÓN PROFESIONAL) SIN DEMANDA EN EL MERCADO DE TRABAJO (PROFESIONES SATURADAS)

AGOSTO 2001 – AGOSTO 2002

Municipio	Media de	Proporción	Agosto	Agosto	Porcentaje
Ansoáin	31	8,9	31	26	-16,1
Baztan	16	12,8	21	15	-28,6
Berriozar	20	7,2	15	21	40
Burlada	37	6,0	30	34	13,3
Cintruéniqo	11	6,7	7	13	85,7
Corella	5	2,8	3	11	266,7
Estella	18	4,3	15	33	120
Fitero	2	3,5	2	1	-50
Los Arcos	1	5,6	1	3	200
Mendavia	5	9,6	3	8	166,7
Murillo el Fruto	1	9,6	1	1	0
Pitillas	0	0	0	0	0
Sangüesa	11	8,5	13	5	-61,5
Santacara	0	0	0	0	0
Tafalla	18	7,0	14	19	35,7
Tudela	49	5,3	48	49	11,6
Villava	26	8	27	30	11,1

Fuente: Servicio Navarro Empleo (Bases datos desempleo anonimizadas 2000-2002). U.P.D.

Para extraer la presente tipología de desempleados/as, se han puesto 2 condiciones:

- Si tienen una edad inferior a los 36 años.
- Si el nivel de estudios es de FP II ó Ciclos Formativos de Grado Medio o Superior.

Pertenecen a este grupo personas, jóvenes y cualificadas que se han formado en especialidades saturadas en el mercado laboral (ramas administrativas e informática de gestión, cuidados personales, etc.). La ocupación principalmente solicitada por los varones es la de "técnicos y profesionales de apoyo", y por las mujeres las de "trabajadoras en los servicios de restauración, personales, protección y vendedoras" y la de "empleadas de tipo administrativo".

Como se puede observar en la columna "media de desempleados/as", estamos ante una tipología numéricamente inferior a varias de las hasta ahora analizadas (entre el 0 y el 12,8% en las localidades). Sin embargo, también es una de las que ha aumentado en varias localidades, concretamente en 10 de las 17 del Proyecto. Solamente hay 4 localidades donde se ha reducido y tres se mantienen sin cambios. Este aumento no ha sido solo en número de localidades que lo han experimentado sino que tenemos un crecimiento de 38 personas de esta tipología entre agosto de 2001 y agosto de 2002.

En la zona de comarca se observa un aumento generalizado ya que únicamente el municipio de Ansoain ha experimentado un descenso de la tipología y el resto han aumentado.

La zona de Estella es la que mayor crecimiento de esta tipología ha sufrido ya que el aumento se da en las tres localidades que la componen y además en unos porcentajes muy altos entre el 120 y el 200 de crecimiento.

La zona de Tafalla en este caso evoluciona algo mejor que la anterior ya que de las cuatro localidades que la componen, una ha experimentado un aumento considerable pero las tres restantes se han mantenido sin variaciones.

En Ribera los resultados tampoco son muy buenos ya que de las cuatro localidades, tres han sufrido un aumento y solo una ha descendido y esta es Fitero la menor de las cuatro y la reducción ha sido de un desempleado.

En esta tipología también hemos comparado las cabeceras de zona y el resultado ha sido que las tres han seguido la misma línea, ascendiendo el desempleo de esta tipología en todas ella.

Finalmente, Sangüesa y Baztan han visto reducido el número de desempleados de la tipología en unos porcentajes importantes.

MUJERES Y HOMBRES ADULTOS CON TITULACIÓN UNIVERSITARIA

AGOSTO 2001 – AGOSTO 2002

Municipio	Media de desempleados/as	Proporción de la tipología	Agosto 2001	Agosto 2002	Porcentaje variación 01-02
Ansoáin	0	0	0	0	0
Baztan	9	6,8	3	7	133,3
Berriozar	0	0	0	0	0
Burlada	21	3,4	24	22	-8,3
Cintruénigo	4	2,2	3	4	33,3
Corella	4	2,1	4	3	-25
Estella	18	4,2	22	29	31,8
Fitero	0	0	0	0	0
Los Arcos	0	0	0	0	0
Mendavia	0	0	0	0	0
Murillo el Fruto	0	0	0	0	0
Pitillas	0	0	0	0	0
Sangüesa	4	3,4	4	4	0
Santacara	0	0	0	0	0
Tafalla	9	3,4	8	11	37,5
Tudela	36	3,9	36	40	11,1
Villava	16	4,8	15	20	33,3

Fuente: Servicio Navarro Empleo (Bases datos desempleo anonimizadas 2000-2002). U.P.D.

Para extraer la presente tipología de desempleados/as, se han puesto 2 condiciones:

- Si el nivel de estudios es título universitario de grado medio ó superior
- Si la edad es superior a los 35 años.

La hipótesis establecida para este grupo es que son, más mujeres que hombres. Son mujeres que tienen formación superior pero se encuentran fuera del mercado laboral debido a que han perdido su puesto de trabajo o que están en listas de la administración (no obtuvieron plaza o son contratadas de forma temporal con contratos laborales), etc. El caso de los hombres es algo diferente ya que no suelen tener problemas para encontrar un empleo y de esta manera pueden encontrarse en un período de desempleo (descanso, reorientación de su trayectoria profesional, etc.) o estar pasando de un empleo a otro. Más de la mitad son desempleados de corta duración.

Estamos ante la tipología de desempleados menos numerosa de todas las analizadas en los 17 municipios del Proyecto Redplena como puede observarse en la columna "media de desempleados/as". Además la mayoría de localidades del Proyecto, no ha experimentado variación alguna ya que no tenía desempleados de esta tipología en agosto de 2001, ni los tiene en agosto de 2002. Tenemos seis localidades que han experimentado crecimiento y dos donde ha descendido el número. A pesar de todo lo anterior, es reseñable que el número absoluto de desempleados/as haya aumentado en 21 personas, número importante teniendo en cuenta la media total de desempleados.

Se siguen líneas distintas dentro de cada zona, pero similares entre zonas.

En Comarca nos encontramos con las tres variantes, dos localidades donde no hay variación alguna, una que aumenta y otra que disminuye. Esta es Burlada y es una de las únicas localidades donde desciende esta tipología.

En zona Estella, la situación de esta tipología es similar, ya que Estella ha aumentado en esta tipología pero Los Arcos y Mendavia, no han experimentado variaciones ni tienen desempleados de esta tipología.

La situación de la zona de Tafalla es también parecida. Tafalla ha aumentado mientras que las tres localidades restantes ni han variado, ni tienen desempleados de esta tipología.

En Ribera, la situación es parecida a la de Comarca. Dos localidades experimentan un aumento, una disminuye y otra no varía y tampoco tiene desempleados de la tipología.

Al igual que ocurría al analizar la tipología anterior, si observamos las cabeceras de zona, vemos que las tres han sufrido un crecimiento de desempleados de este tipo.

Sangüesa es otra de las localidades que no ha experimentado variaciones y que no tiene desempleados de esta tipología, y Baztan ha aumentado en un 133,3%.

TIPOLOGÍA RESTO

AGOSTO 2001 – AGOSTO 2002

Municipio	Media de	Proporción	Agosto	Agosto	Porcentaje
Ansoáin	23	6,5	19	27	42,1
Baztan	12	9,8	7	12	71,4
Berriozar	19	7,1	19	17	-10,5
Burlada	55	8,9	52	49	-5,8
Cintruénigo	10	5,9	8	5	-37,5
Corella	7	3,9	8	8	0
Estella	38	9,0	26	36	38,5
Fitero	8	14,2	5	9	80
Los Arcos	1	6,6	0	2	
Mendavia	5	8,8	6	5	-16,7
Murillo el Fruto	2	11,2	0	0	0
Pitillas	1	14,4	1	1	0
Sangüesa	10	8	8	5	-37,5
Santacara	4	18,2	4	3	-25
Tafalla	18	6,9	19	16	-15,8
Tudela	92	10,0	99	79	-20,2
Villava	20	6,1	14	15	7,1

Fuente: Servicio Navarro Empleo (Bases datos desempleo anonimizadas 2000-2002). U.P.D.

Este grupo está formado por los individuos que no pertenecen a ninguna de las tipologías de desempleados/as ya presentadas. Por ello, a pesar de ser numéricamente elevado en comparación con algunas otras tipologías, no le daremos mucha importancia dada la variedad de personas desempleadas que pueden estar incluidas en ella.

Podemos decir que en general, es una tipología que ha descendido en número y que por zonas ocurre como en anteriores tipologías, no se sigue una línea concreta en ninguna de ellas pero no analizaremos más pormenorizadamente ya que no podemos obtener conclusiones de su aumento o disminución por el diferente tipo de desempleados y desempleadas que podemos estar abarcando.

Conclusiones

A continuación se destacan los tres principales colectivos de desempleados/as de Berriozar que aglutinan el un alto porcentaje del la media de desempleo del período comprendido entre agosto de 2001 y agosto de 2002.

🌈 El **principal colectivo** de población desempleada son mujeres con escasa formación y una edad superior a los 25 años. Dentro de este grupo, se puede destacar al colectivo de mujeres con cargas familiares, por la gran dificultad que tiene para encontrar un empleo. El hándicap de estas mujeres es que no disponen de gran flexibilidad horaria ya que asumen el cuidado de los hijos o de personas dependientes de su hogar. En muchas ocasiones, estas mujeres se ven relegadas a trabajar bajo la fórmula de la economía sumergida, en el servicio doméstico o en el cuidado de personas. Generalmente, son personas que no cotizan en la seguridad social por lo que en un futuro no tendrán posibilidades de cobrar la pensión por jubilación. En el caso de las mujeres viudas, divorciadas o separadas y, con cargas familiares, esta situación se agrava debido a la necesidad imperiosa de obtener recursos económicos para mantener el hogar. Por otro lado, se ha detectado a un colectivo de mujeres que quieren reincorporarse al mercado laboral. Abandonaron sus puestos de trabajo para dedicarse al cuidado de los hijos/as y, ahora que éstos se han hecho mayores, solicitan un empleo.

📌 **En segundo lugar**, se sitúan los jóvenes en situación muy inestable, los cuales suelen acceder a un empleo de corta duración (este grupo suele registrar contratos de duración breve en mayor medida que otro tipo de colectivos) por lo que constantemente se encuentran entrando y saliendo del mercado de trabajo. Son fundamentalmente jóvenes con poca formación por lo que suelen desarrollar trabajos no cualificados y sin posibilidades de formación (debido a que los contratos son de corta duración). Este colectivo solicita una mayor estabilidad en la contratación y formación para mejorar su empleabilidad.

📌 **El tercer grupo** está compuesto por hombres adultos sin cualificación que dependen totalmente, de la situación del mercado de trabajo. Es decir, están sometidos a la coyuntura económica (ciclos) y a la temporalidad (empleos estacionales; verano, puntas de producción de las empresas, etc.).

3. COMPARATIVA IMPUESTO DE ACTIVIDADES ECONÓMICAS

Para ofrecer una visión comparativa en cuanto al tejido productivo de los municipios asociados a Redplena hemos tomado los datos de un análisis facilitado por la entidad Unidad de Promoción y Desarrollo de Navarra.

En este informe comparativo vamos a analizar en primer lugar el tejido empresarial de los municipios a través del a través del estudio de los sectores de actividad: Primario Industria, Construcción y Servicios.

En segundo lugar a través del análisis de la distribución de las empresas de cada municipio por actividades agrupadas por IAE's pero a 9 ramas. Y por último en función de la apertura de nuevos centros de trabajo.

Nota:

El análisis realizado explica la composición del tejido productivo desde el número de empresas sujetas al pago de un determinado IAE. Hay que tener cautela pues a la hora de interpretar esta información ya que no se habla de importancia en términos de empleo soportado sino de número de empresas.

ANÁLISIS POR SECTORES

A continuación se presenta la composición sectorial de las 17 localidades que componen el Proyecto Redplena.

LOCALIDAD	PRIMARIO		INDUSTRIA		CONSTRUCC.		SERVICIOS		TOTAL	
	Frec.	% sobre total del Municip.	Frec.	% sobre total del Municip	Frec.	% sobre total del Municip	Frec.	% sobre total del Municip	Frec.	% sobre total de Municip
Ansoáin	8	1,8%	81	18,6%	94	21,6%	253	57,0%	436	3,17%
Baztán	605	54,5%	46	4,1%	73	6,6%	387	34,8%	1112	8,09%
Berriozar	4	1,1%	38	10,2%	96	25,9%	233	62,8%	372	2,70%
Burlada	5	0,4%	70	5,2%	221	16,4%	1054	78,1%	1351	9,83%
Cintruénigo	566	59,6%	83	8,7%	67	7,1%	234	24,6%	951	6,92%
Corella	850	62,6%	91	6,7%	122	9,0%	294	21,7%	1358	9,89%
Estella	81	7,2%	104	9,2%	167	14,8%	773	68,7%	1126	8,20%
Fitero	270	72,2%	20	5,3%	23	6,1%	61	16,3%	375	2,73%
Los Arcos	291	76,0%	13	3,4%	18	4,7%	61	15,9%	384	2,79%
Mendavia	526	70,3%	42	5,6%	44	5,9%	136	18,2%	749	5,45%
Murillo el Fruto	123	75%	4	2,4%	11	6,7%	26	15,9%	165	1,19%
Pitillas	131	78,9%	6	3,6%	6	3,6%	23	13,9%	167	1,21%
Sangüesa	248	45,8%	47	8,7%	59	10,9%	188	34,7%	543	3,95%
Santacara	108	67,1%	8	5,0%	11	6,8%	34	21,1%	162	1,17%
Tafalla	377	22,7%	128	7,7%	162	9,7%	995	59,9%	1663	12,09%
Tudela	405	16,8%	193	8,0%	209	8,7%	1609	66,6%	2417	17,58%
Villava	2	0,5%	25	6,0%	83	20,0%	305	73,5%	416	3,03%

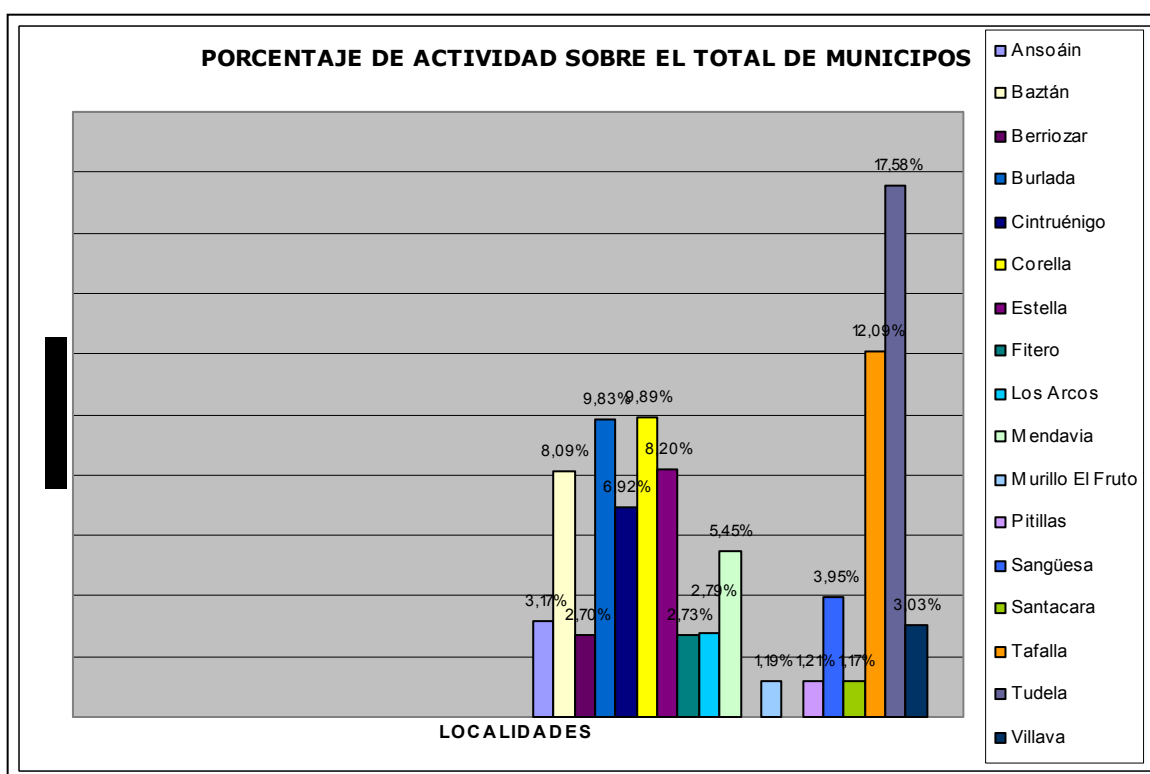

Como vemos en el gráfico la localidad con mayor porcentaje de actividad empresarial es Tudela, que representa casi el 18% de la actividad de estas 17 poblaciones. Le sigue Tafalla con un 12% de la actividad, y Corella y Burlada con un 9.89 y un 9.83 respectivamente.

Esta proporción está en consonancia con el tamaño y número de habitantes de la localidad.

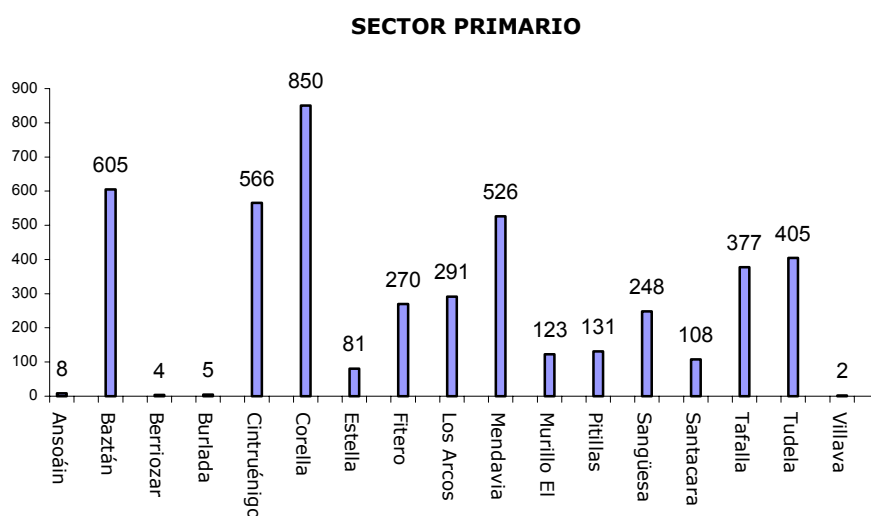

El dato tomado para la elaboración de este gráfico sería el número de explotaciones agrarias y ganaderas que aparece en el Registro de Explotaciones Agrarias de Navarra.

Como se puede observar es en las localidades de la Ribera, Zona Media y Tierra Estella donde hay un mayor predominio del sector primario (agricultura).

También el Valle del Baztán aparece con un número destacado de explotaciones, pero no serían tanto agrícolas sino ganaderas.

En las localidades de la Comarca de Pamplona (Ansoáin, Berriozar, Burlada y Villava) la existencia del sector primario es mínima.

Hay que tener en cuenta a la hora de interpretar esta información que esto no quiere decir que tanto porcentaje de población trabaje en este sector ya que muchas personas tienen su actividad principal en otro de los tres sectores pero tienen además alguna parcela de tierra como complemento de su trabajo habitual. Pero con este gráfico podemos ver que localidades son más agrarias aunque el porcentaje aportado represente el porcentaje de población ocupada en dicho sector.

INDUSTRIA

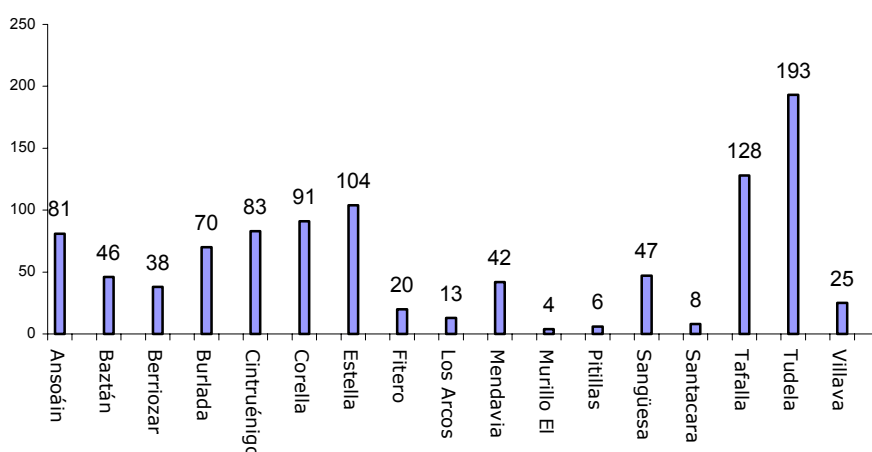

Este gráfico representa el número de empresas sujetas al pago de un IAE. No contempla la importancia de esas empresas en términos de empleo soportado.

Teniendo en cuenta esa aclaración, vemos que es en las ciudades cabecera de comarca, Tudela principalmente, y seguida por Tafalla y Estella, donde se concentra el número más elevado de industrias.

Habría que destacar también su importancia en las localidades riberas de Cintruénigo y Corella que se han visto muy desarrolladas en los últimos años posiblemente por su proximidad con Tudela y sus buenas comunicaciones.

CONSTRUCCIÓN

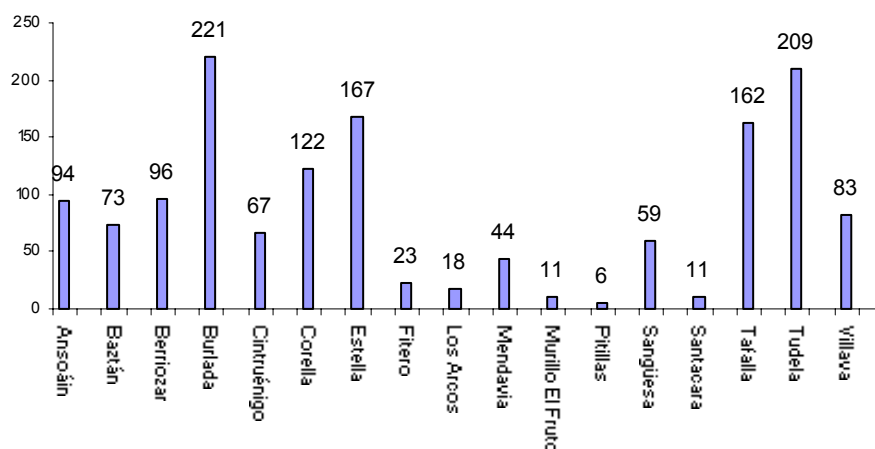

El alto número de empresas pertenecientes a este sector encuentra su justificación en el hecho de que en este sector se da un alto número de autónomos.

Es en las cuatro localidades de más de 10.000 habitantes (Burlada, Estella, Tafalla y Tudela) donde mayor número de empresas de construcción se han registrado, seguidas estas de cerca por Corella. Este hecho puede deberse a la necesidad de construcción de nuevas viviendas para unas poblaciones en constante crecimiento.

SERVICIOS

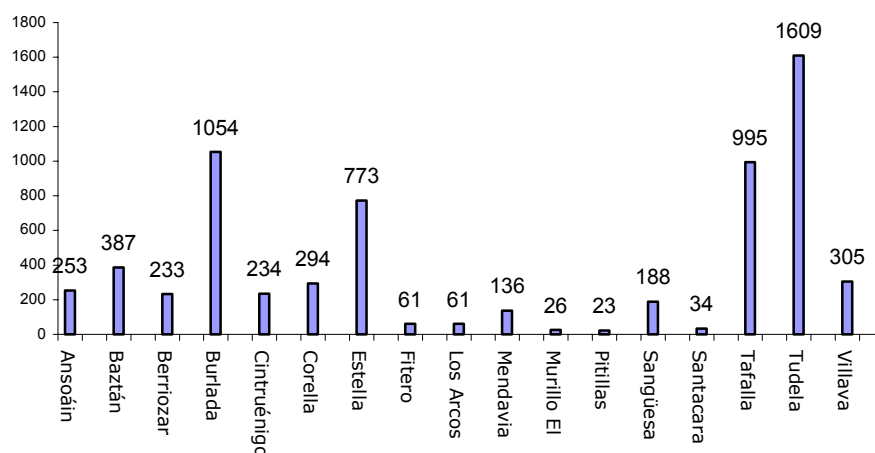

Es también en las cuatro localidades de más de 10.000 habitantes donde existe un claro predominio del sector servicios con una diferencia muy significativa respecto de las demás. La presencia de servicios en las localidades estaría en consonancia con el nivel de desarrollo de las mismas.

Para profundizar en el análisis, a continuación se muestran los resultados obtenidos de la agregación a nueve ramas del conjunto de las empresas de las 17 localidades Redplena.

Los resultados obtenidos siguen las líneas mostradas en el análisis de las empresas agrupadas por sectores, de manera que en todas las localidades aparece como epígrafe más frecuente uno perteneciente al sector terciario ("Comercio, Restaurantes, Hospedajes y Reparaciones") y en 13 de las 17 localidades aparece en segundo lugar el sector de la construcción, en todas excepto en Estella, Tudela, Baztán y Burlada donde tienen más importancia "Otros servicios", "Instituciones Financieras, Seguridad, Servicios a empresas y Alquileres" o "Transportes y Comunicaciones".

A continuación vamos a ver los gráficos de esta distribución de empresas

Ramas	Ansoáin	Baztan	Berriozar	Burlada	Cintruén	Corella	Estella	Fitero	Los arcos	Mendav.	M. el Fruto	Pitillas	Sangü.	Santac	Tafalla	Tudela	Villav.
Energía y agua	1	1	0	0	3	1	4	0	0	2	0	0	2	0	9	6	1
Extracc. transf. miner. no energ. y prod. deriv. Ind química	0	10	1	4	35	10	11	1	0	3	0	2	4	1	8	33	3
Ind. transf. metales, mecánica precisión	37	7	5	21	16	28	13	6	1	13	0	0	10	1	25	48	6
Otras industrias manufactureras	38	28	32	45	29	52	77	13	12	23	4	4	30	6	85	106	16
Construcción	87	73	96	221	67	124	169	23	18	43	11	6	58	11	160	211	81
Com. restaurantes y hosped., reparaciones	126	232	118	480	152	169	508	44	39	91	15	13	122	20	528	997	174
Transporte y comunicaciones	69	97	61	124	25	33	89	4	14	19	3	1	25	7	62	117	63
Instituciones financieras, seg, svc. empr. y alq.	18	25	16	278	27	42	62	6	4	6	5	4	12	0	254	282	24
Otros servicios	24	33	38	172	30	48	111	7	4	20	3	5	30	7	143	211	45
Total	400	506	367	1345	381	507	1044	104	92	220	41	35	293	53	1274	2011	413
Casos perdidos	28	0	0	3	0	7	0	0	0	2	0	0	1	0	11	0	0

agrupadas por IAE's a 9 ramas.

GRÁFICOS DE LA DISTRIBUCIÓN DE LAS EMPRESAS DE CADA MUNICIPIO POR ACTIVIDAD, AGRUPADAS POR IAE ´S A 9 RAMAS

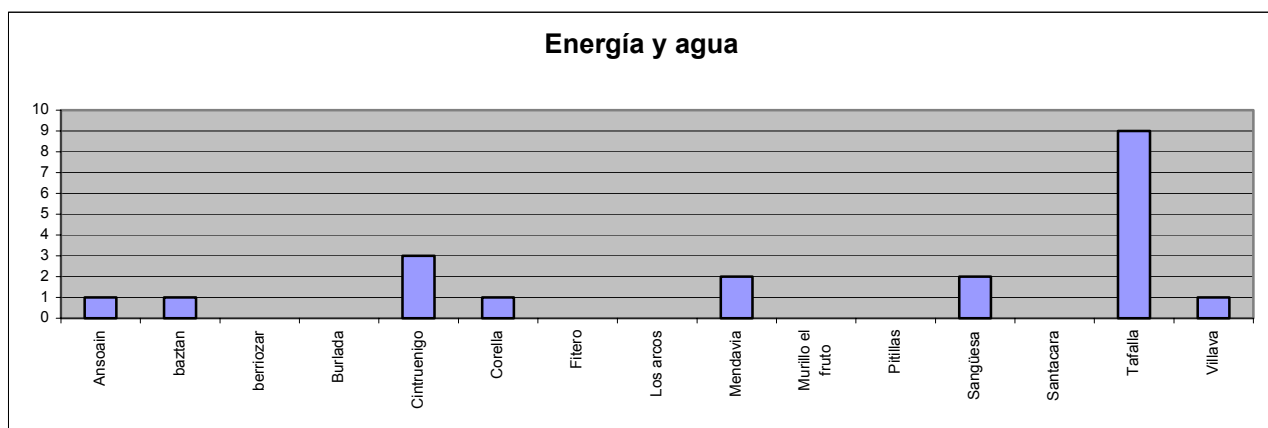

Fuente: Registro Impuesto de Actividades Económicas. Cámara Navarra de Comercio e Industria. U.P.D.

Esta actividad empresarial se encuentra muy poco presente en las Localidades Redplena. Sería Tafalla la única que destaca un poco abarcando un 30% del ejercicio de esta actividad con 9 empresas (pero solo supone un 0.7% de la actividad empresarial de la localidad por lo que tampoco sería muy significativo). Le seguirían Tudela y Estella con 6 y 4 empresas respectivamente. En 7 de las 17 localidades no se daría esta actividad.

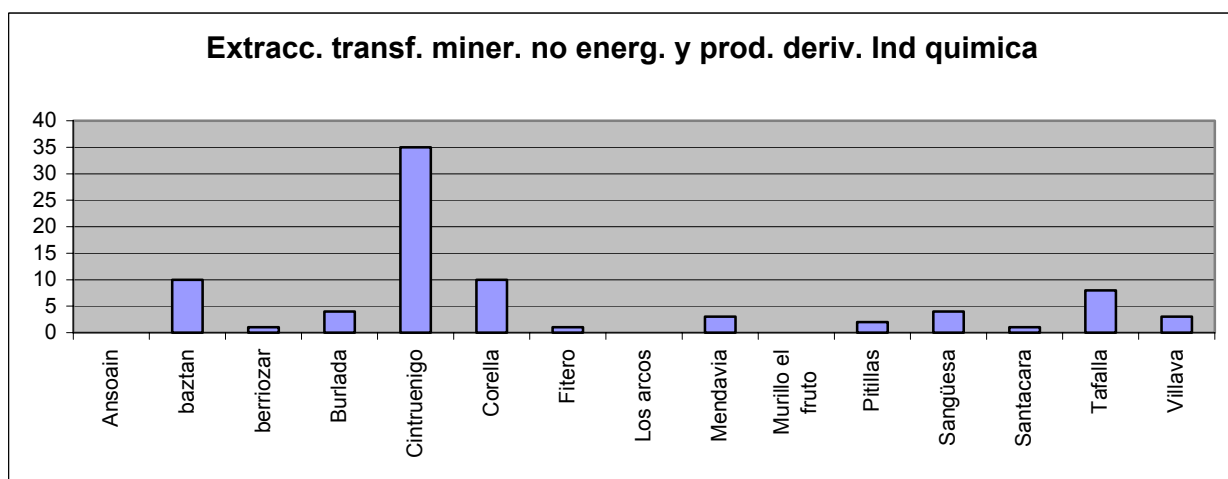

Fuente: Registro Impuesto de Actividades Económicas. Cámara Navarra de Comercio e Industria. U.P.D.

Cabe destacar dentro de esta actividad la localidad de Cintruénigo que representa casi un 28% de la actividad total con sus 35 empresas (y supondría un 9.18% de la actividad empresarial de la localidad). Muy de cerca le sigue Tudela con 33 empresas pero en este caso apenas abarcaría un 1.6% de la actividad del municipio.

Esta rama tiene una presencia muy escasa en el resto de las Localidades Redplena. En 6 de ellas no se da o únicamente existe una empresa.

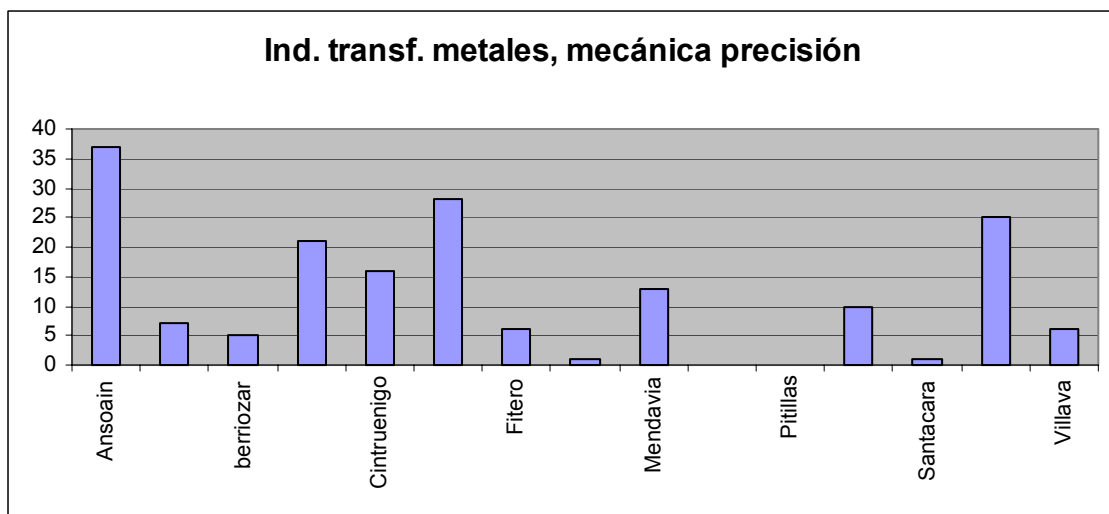

Fuente: Registro Impuesto de Actividades Económicas. Cámara Navarra de Comercio e Industria. U.P.D.

Aunque su presencia es algo mayor que la de las dos ramas vistas anteriormente supondría sólo un 2.5% de la actividad empresarial total de las 17 localidades Redplena. De ellas destacaría Tudela con 48 empresas (20.25% del total de esta actividad, pero sólo un 2.3% de su propia actividad empresarial) seguida por Ansoáin y Corella con 37 y 28 empresas respectivamente.

En Murillo El Fruto y Pitillas no se da y en Santacara y Los Arcos sólo habría una empresa registrada.

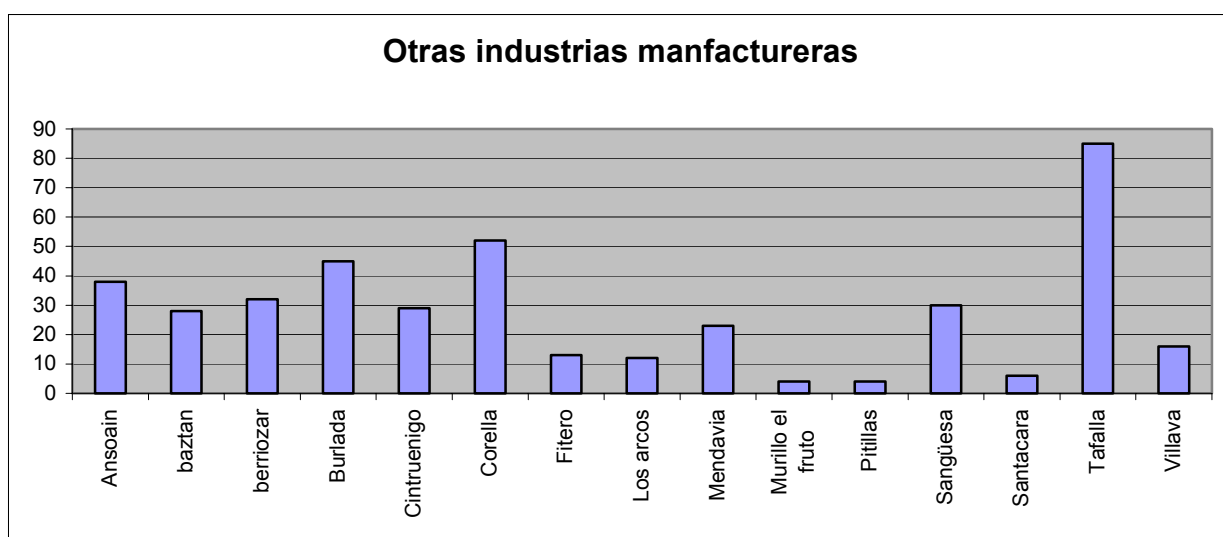

Fuente: Registro Impuesto de Actividades Económicas. Cámara Navarra de Comercio e Industria. U.P.D.

Sería la rama del sector industrial con mayor peso con 600 empresas, que constituyen casi el 7% de la actividad total de las 17 localidades Redplena.

Tudela tiene registradas 106 empresas suponiendo un 18% de la actividad total y un 5.3% de la actividad empresarial propia. Le siguen Tafalla y Estella con 85 y 77 empresas respectivamente.

Como vemos son las localidades cabecera de Comarca las que concentran la mayor parte de esta rama de actividad, a excepción de Sangüesa que sólo cuenta con 30 de estas empresas.

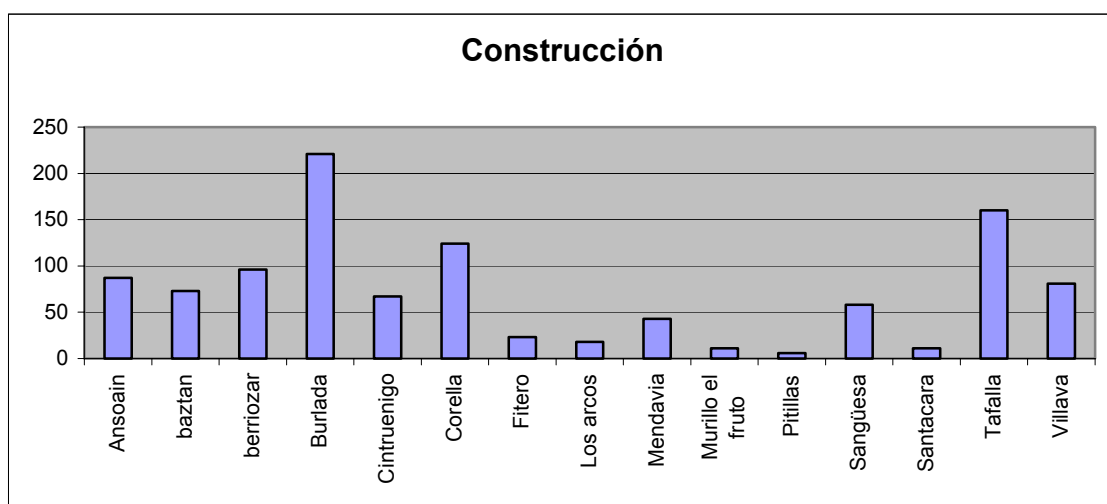

Fuente: Registro Impuesto de Actividades Económicas. Cámara Navarra de Comercio e Industria. U.P.D.

Como hemos comentado anteriormente hay que tener cautela a la hora de interpretar esta información y tener en cuenta que el alto número de empresas pertenecientes a este sector responde a que se da un alto número de autónomos.

Con 1459 empresas supondría un 16% de la actividad empresarial total del conjunto de Localidades Redplena.

En las 4 localidades de más de 10000 habitantes (Burlada, Estella, Tafalla y Tudela) es donde mayor número de empresas se ha registrado. Este hecho puede deberse a la necesidad de construcción de nuevas viviendas e infraestructuras para unas poblaciones en constante desarrollo.

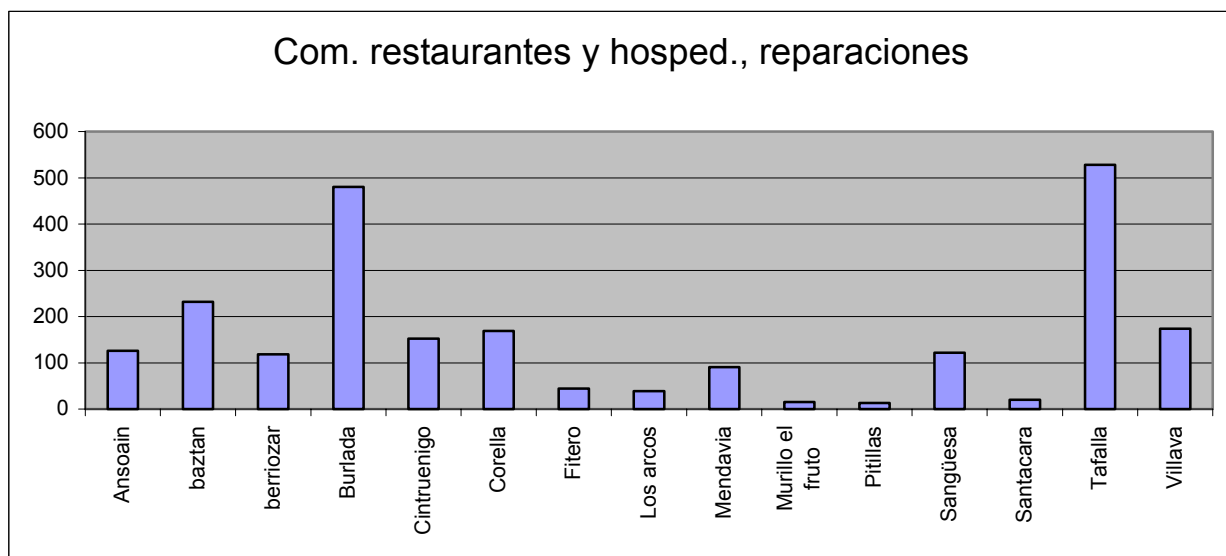

Fuente: Registro Impuesto de Actividades Económicas. Cámara Navarra de Comercio e Industria. U.P.D.

Esta rama, perteneciente al sector terciario, es la más frecuente con 3828 empresas registradas. Supone un 42% del total de empresas.

Como vimos al analizar el tejido empresarial por sectores, en las localidades de más de 10.000 habitantes existe un claro predominio de todo lo que son actividades relacionadas con este sector, con una diferencia muy significativa respecto a las demás. Y muy por encima hay que nombrar a Tudela que con 997 empresas supone un 26% del total de esta actividad, y casi un 50% de su propio tejido empresarial.

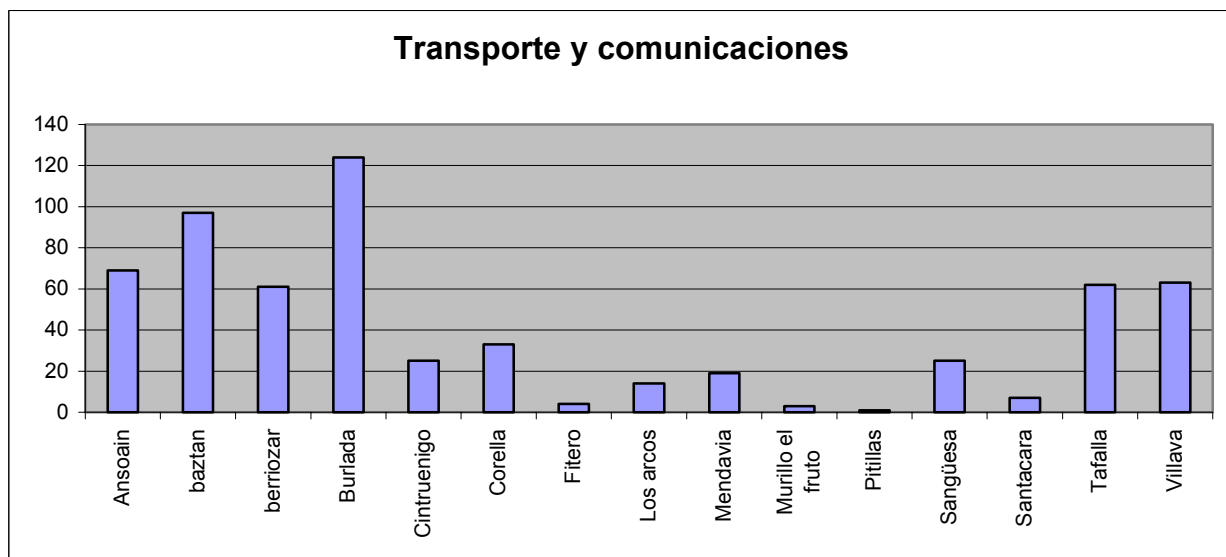

Fuente: Registro Impuesto de Actividades Económicas. Cámara Navarra de Comercio e Industria. U.P.D.

Esta actividad supone un 9% de la actividad total de las 17 localidades Redplena. Se concentra mayoritariamente en la Comarca de Pamplona, destacando Burlada con 124 empresas, en el Valle del Baztán, Estella y Tudela.

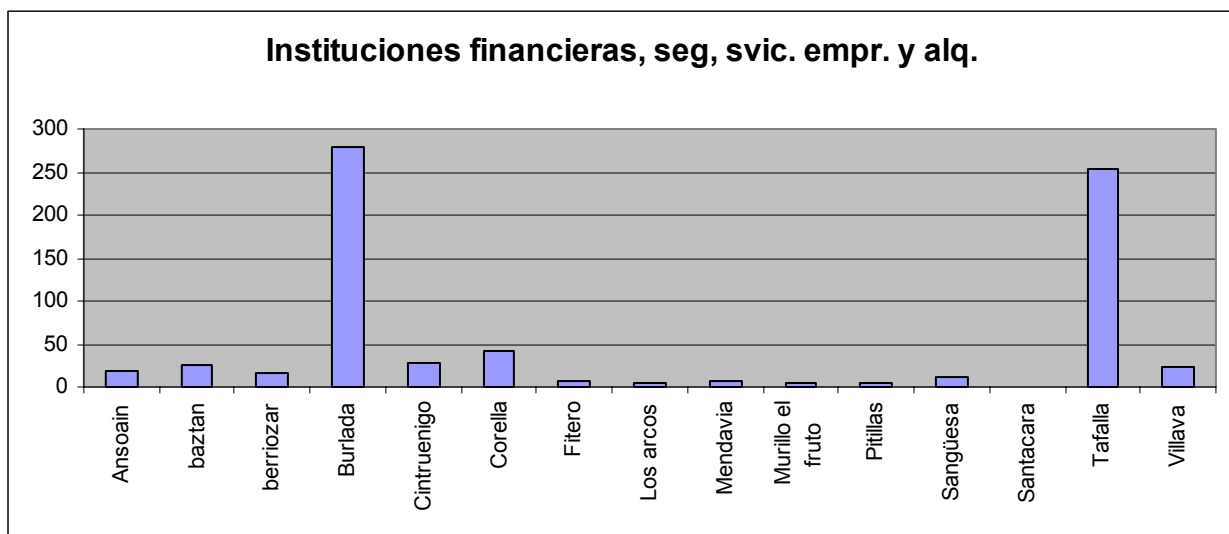

Fuente: Registro Impuesto de Actividades Económicas. Cámara Navarra de Comercio e Industria. U.P.D.

Con 1065 empresas supone un 12% de la actividad empresarial total del conjunto de localidades objeto de estudio. Destacan muy por encima de las demás Burlada, Tafalla y Tudela repartiéndose entre las tres más del 75% de esta actividad.

Les seguiría Estella, otra de las localidades con más de 10.000 habitantes, pero con 62 empresas dedicadas a esta actividad se quedaría muy por debajo de las anteriores.

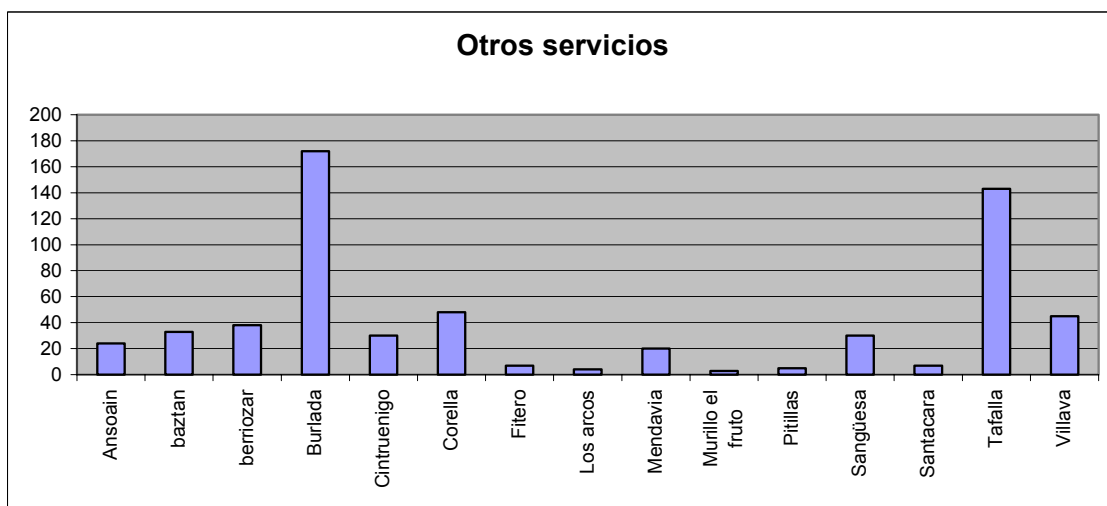

Fuente: Registro Impuesto de Actividades Económicas. Cámara Navarra de Comercio e Industria. U.P.D.

Vemos que es en las localidades de más de 10.000 habitantes (y especialmente en Tudela con 211 empresas) donde más abundan "Otros Servicios" con una diferencia muy significativa respecto al resto de las Localidades Redplena.

4. COMPARATIVA DE APERTURAS DE CENTROS DE TRABAJO

El análisis de los datos recogidos en las comunicaciones de apertura o reanudación de la actividad de centros de trabajo ofrece una valiosa información sobre la actividad económica de las localidades objeto de estudio. (Hay que tener en cuenta que Centro de Trabajo no significa lo mismo que empresa ya que una empresa puede tener varios centros de trabajo operativos y puede abrir cuantos centros de trabajo desee).

Este análisis nos va a permitir observar qué actividades se han mostrado como las más dinámicas en cuanto a iniciativa empresarial durante los dos últimos años en el conjunto de los municipios considerados.

Según lo legislado en el Derecho Laboral y seguridad Social la apertura, instalación, traslado, ampliación de empresas o centros de trabajo llevan aparejados una serie de trámites ante la Administración Sociolaboral. Estos trámites son obligatorios y toda actividad económica debe presentar ante el organismo competente (Dpto. de Industria y Tecnología, Comercio, Turismo y Trabajo del Gobierno de Navarra) un impreso de comunicación tanto de apertura de un Centro de Trabajo como de la reanudación de su actividad después de alteraciones, ampliaciones o transformaciones de importancia a efectos de comprobar el cumplimiento de las normas sobre Seguridad e Higiene en el trabajo y de la Legislación Social en general.

La obligación de efectuar la comunicación corresponde al empresario, cualquiera que sea la actividad que realice. El incumplimiento de esta obligación puede ser sancionado.

La comunicación se ha de realizar dentro de los 30 días siguientes a la apertura de un Centro de Trabajo, o reanudación de la actividad. Esta comunicación, en modelo oficial existente al efecto) debe también ser presentada a la Tesorería General de la Seguridad Social. Este modelo oficial contiene los siguientes datos e informaciones:

- datos de la empresa
- datos referidos al centro de trabajo y su ubicación de forma clara y precisa
- y datos de producción y/o almacenamiento del Centro de Trabajo.

Hay que tener en cuenta que esta información, proporcionada por el Departamento de Industria y Tecnología, Comercio, Turismo y Trabajo del Gobierno de Navarra, no incluye las bajas ocasionadas durante este tiempo, por lo que se recomienda prudencia a la hora de interpretar los resultados.

Además, es necesario aclarar que, en el caso de los nuevos centros dedicados al sector de la construcción, los datos pueden llevar a equívoco, ya que, para realizar una obra es necesario abrir un nuevo centro de trabajo que, una vez terminada dicha obra y su período de reclamación, se cierra.

COMPARACIÓN ACTIVIDADES DE APERTURA DE CENTROS DE TRABAJO, AÑO 2000

Actividad	Ansoáin	Baztan	Burlada	Cintruénigo	Corella	Estella	Fitero	Los Arcos	Mendavia	Murillo el Fruto	Pitillas	Sangüesa	Santacara	Tafalla	Tudela	Villava	Total
Agricultura, ganadería, caza y actividades relacionadas		1		1					1								3
Selvicultura, explotación forestal			1														1
Industria de productos alimenticios y bebidas	1	1	2		1												5
Industria química												1					1
Industria textil																	0
Industria de madera y corcho, excepto muebles, cestería y espartería						1								2			3
Industria de la confección y peletería															2		2
Edición, artes gráficas y reproducción de soportes grabados														1	1		2
Fabricación de productos de caucho y materias plásticas	2			1		1											4
Fabricación de otros productos minerales no metálicos			1											2			3
Fabricac. productos metálicos, excepto maquinaria y equipo	4		1	2	1										1		9
Industria de la construcción de maquinaria y equipo mecánico																	0
Fabricación maquinaria y material eléctrico	1																1

Actividad	Ansoáin	Baztan	Burlada	Cintruénigo	Corella	Estella	Fitero	Los Arcos	Mendavia	Murillo el Fruto	Pitillas	Sangüesa	Santacara	Tafalla	Tudela	Villava	Total
Fabricación de muebles; otras industrias manufactureras	1	1							1								3
Producción y distribución de energía eléctrica, gas, vapor y agua caliente									1			1					2
Reciclaje	1			1													2
Construcción	48	7	8	29	19	6	1	8	16	4	6	30	4	7	9	16	218
Venta, mantenimiento y reparación de vehículos a motor, motos, ciclomotores...	2											1		1	3		7
Comercio al por mayor e intermediarios del comercio, salvo vehículos de motor y motocicletas	5	1		1		1						1		1	2		12
Comercio al por menor salvo vehículos a motor, reparación efectos personales y enseres domésticos	19	2	8	3	5	17								7	27	7	95
Hostelería	5	1	9	1	1	6				1		3		3	7	5	42
Correos y telecomunicaciones			1												1		2
Transporte terrestre, transporte por tuberías	4					1							1		3	2	11
Actividades anexas a los transportes: actividades de agencias de viajes														1			1
Intermediación financiera, salvo seguros y planes de pensiones	1														1	1	3
Seguros y planes de pensiones					1										1		2
Actividades inmobiliarias		1	2			1								1		1	6

Actividad	Ansoáin	Baztan	Burlada	Cintruénigo	Corella	Estella	Fitero	Los Arcos	Mendavia	Murillo el Fruto	Pitillas	Sangüesa	Santacara	Tafalla	Tudela	Villava	Total
Actividades informáticas	2																2
Otras actividades empresariales	2		1	1	1	3			2			2		1	5	3	21
Administración pública, defensa y seguridad social obligatoria						1											1
Educación			2			1			1					3		1	8
Actividades sanitarias, veterinarias y servicios sociales	2		1			1									3	1	8
Actividades asociativas															1		1
Actividades de saneamiento público			1														1
Actividades recreativas, culturales y deportivas	2				1	1									1		5
Actividades diversas de servicios personales	5	2	5		1	3			1			1			3	1	22
Total	107	17	43	40	31	44	1	8	23	5	6	40	5	30	71	38	509

Fuente: Departamento de Industria y Tecnología, Comercio, Turismo y Trabajo del Gobierno de Navarra. U.P.D.

COMPARACIÓN ACTIVIDADES DE APERTURA DE CENTROS DE TRABAJO, AÑO 2001

Actividad	Ansoáin	Baztan	Burlada	Cintruénigo	Corella	Estella	Fitero	Los Arcos	Mendavia	Murillo el Fruto	Pitillas	Sangüesa	Santacara	Tafalla	Tudela	Villava	Total
Agricultura, ganadería, caza y activ. relacionadas								1	2		1				3	1	8
Selvicultura, explotación forestal			2														2
Industr. product. Alimentic. y bebidas	1		1		1			3			1				1		8
Industria química																	0
Industria textil																	0
Industr. de madera y corcho, excepto muebles, cestería y espartería								1						2			3
Industria de la confección y peletería															3		3
Edición, artes gráficas y reproducción de soportes grabados	1													1	2		4
Fabricación de productos de caucho y materias plásticas					1												1
Fabricación de otros productos minerales no metálicos					1												1
Fabricación de productos metálicos, excepto maquinaria y equipo	2			1	1							1		1	1		6
Industria de la construcción de maquinaria y equipo mecánico	1				1									1			3

Actividad	Ansoáin	Baztan	Burlada	Cintruénigo	Corella	Estella	Fitero	Los Arcos	Mendavia	Murillo el Fruto	Pitillas	Sangüesa	Santacara	Tafalla	Tudela	Villava	Total
Fabricac. Maq. y material eléctrico					1												1
Fabricación de muebles; otras industrias manufactureras	1	1			1												3
Producción y distribución de energía eléctrica, gas, vapor y agua caliente												19					19
Reciclaje			1	1													2
Construcción	57	18	10	29	16	12	8	5	11	1	2		4	2	13	8	196
Venta, mantenimiento y reparación de vehículos a motor, motos, ciclomotores...	4	1			2									2	1		10
Comercio al por mayor e intermediarios del comercio, salvo vehículos de motor y motocicletas	4					2						1			4		10
Comercio al por menor salvo vehículos a motor, reparación efectos personales y enseres domésticos	8	3	6	2	4	6	1							3	17	5	55
Hostelería	4		6	1	3	6		1	2	1	1	3		1	6	1	33
Correos y telecomunicaciones																	0
Transporte terrestre, transporte por tuberías	1		2	3	2									2	3	3	16
Actividades anexas a los transportes: actividades de agencias de viajes					1												1

Actividad	Ansoáin	Baztan	Burlada	Cintruénigo	Corella	Estella	Fitero	Los Arcos	Mendavia	Murillo el Fruto	Pitillas	Sangüesa	Santacara	Tafalla	Tudela	Villava	Total
Intermediación financiera, salvo seguros y planes de pensiones																	0
Seguros y planes de pensiones						1									1	1	3
Actividades inmobiliarias														1	2		3
Actividades informáticas	2		1	2													5
Otras actividades empresariales	6		3	2	1	2			2	1		2		1	6	2	26
Administración pública, defensa y seguridad social obligatoria																	0
Educación	2	1	2		2										1	1	9
Actividades sanitarias, veterinarias y servicios sociales		1												3	1	1	6
Actividades asociativas	1																1
Actividades de saneamiento público																	0
Activ. recreativas, culturales y deportivas	1	2			1	2									1	1	8
Activ. diversas de servicios personales			3				1		1					3	5		13
Total	96	27	37	41	39	31	10	11	18	3	5	26	4	23	71	24	440

Fuente: Departamento de Industria y Tecnología, Comercio, Turismo y Trabajo del Gobierno de Navarra. U.P.D.

COMPARACIÓN ACTIVIDADES DE APERTURA DE CENTROS DE TRABAJO, AÑO 2002

Actividad	Ansoáin	Baztan	Burlada	Cintruénigo	Corella	Estella	Fitero	Los Arcos	Mendavia	Murillo el Fruto	Pitillas	Sangüesa	Santacara	Tafalla	Tudela	Villava	Total
Agricultura, ganadería, caza y actividades relacionadas		1														1	2
Selvicultura, explotación forestal									1								1
Industria de productos alimenticios y bebidas		1			2										2	1	6
Industria química		1															1
Industria textil	1																1
Industria de madera y corcho, excepto muebles, cestería y espartería					1												1
Industria de la confección y peletería																	0
Edición, artes gráficas y reproducción de soportes grabados																	0
Fabricación de productos de caucho y materias plásticas																	0
Fabricación de otros productos minerales no metálicos				1								1					2
Fabricación de productos metálicos, excepto maquinaria y equipo	3				2												5

Actividad	Ansoáin	Baztan	Burlada	Cintruénigo	Corella	Estella	Fitero	Los Arcos	Mendavia	Murillo el Fruto	Pitillas	Sangüesa	Santacara	Tafalla	Tudela	Villava	Total
Industria de la construcción de maquinaria y equipo mecánico		1															1
Fabricación de maquinaria y material eléctrico																	0
Fabricación de muebles; otras industrias manufactureras																	0
Producción y distribución de energía eléctrica, gas, vapor y agua caliente																	0
Reciclaje	1																1
Construcción	39	7	2	23		1	3	1	5		2	15	4	3	3	7	115
Venta, mantenimiento y reparación vehículos motor, motos, ciclomotor			1		13												14
Comercio al por mayor e intermediarios del comercio, salvo vehículos de motor y motocicletas	2														1		3
Comercio al por menor salvo vehículos motor, reparación efectos personales y enseres domésticos	4	3	1	2	5	3						1		1	9	3	32
Hostelería	3	2	2			1						1				2	11
Correos y telecomunicaciones		1															1
Transporte terrestre, transporte por tuberías	1					1									3	1	6

Actividad	Ansoáin	Baztan	Burlada	Cintruénigo	Corella	Estella	Fitero	Los Arcos	Mendavia	Murillo el Fruto	Pitillas	Sangüesa	Santacara	Tafalla	Tudela	Villava	Total
Activad. anexas a los transportes: actividades de agencias de viajes																	0
Intermediación financiera, salvo seguros y planes de pensiones	1																1
Seguros y planes de pensiones	1																1
Actividades inmobiliarias	2		1														3
Actividades informáticas						1											1
Otras actividades empresariales	5		1		1	3						1			2	1	14
Administración pública, defensa y seguridad social obligatoria																	0
Educación	1														1		2
Actividades sanitarias, veterinarias y servicios sociales			1		1										1		3
Actividades asociativas																	0
Actividades de saneamiento público																	0
Actividades recreativas, culturales y deportivas	1														1		2
Actividades diversas de servicios personales		1		1	1	1									1	1	6
Total	65	18	9	27	26	11	3	1	6	0	2	19	4	4	24	17	236

Fuente: Departamento de Industria y Tecnología, Comercio, Turismo y Trabajo del Gobierno de Navarra. U.P.D.

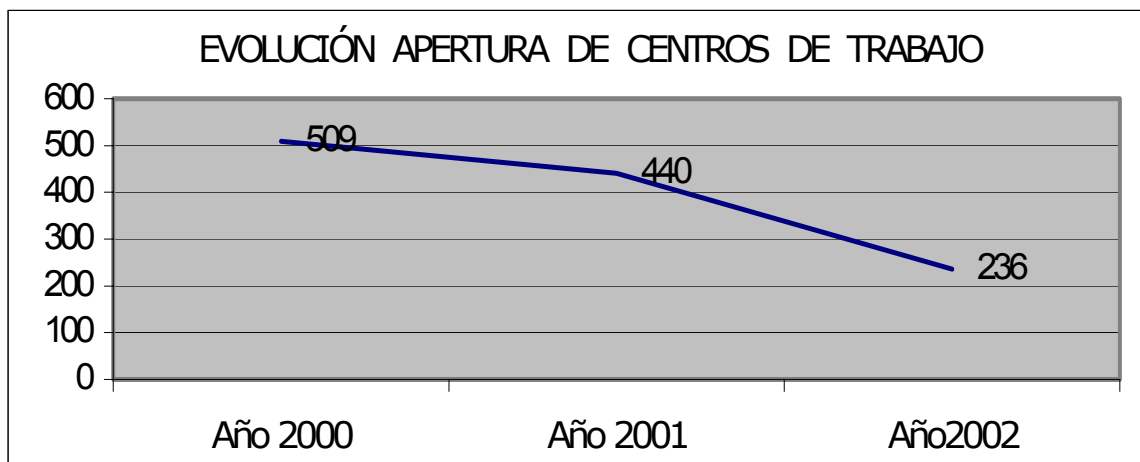

Observando las tablas y el gráfico vemos que a lo largo de los 3 años que abarca este estudio (2000/01/02) se ha ido reduciendo el número de aperturas de centros de trabajo de una forma muy significativa, especialmente en el último año.

Mientras que en el año 2000 se abrieron un total de 509 centros en el 2002 se redujo esta cifra hasta 236, más de un 50% menos.

Vamos a efectuar el análisis comparativo de actividades de apertura de centros de trabajo viendo en primer lugar la evolución de las diferentes ramas de actividad y posteriormente comparando su evolución en las diferentes localidades Redplena.

En lo referente al primer punto vemos que como ocurría al estudiar el tejido empresarial a través de los IAE's son las actividades dedicadas a servicios y construcción las que cuentan con una mayor frecuencia en cuanto a la apertura de centros de trabajo.

Ya hemos comentado que con respecto a las altas cifras que se dan en el sector de la "**Construcción**" hay que tener cuidado en la interpretación de dichos datos ya que no son centros perdurables en el tiempo, siendo lo más habitual que una vez finalizada la obra y su período de reclamación estos desaparezcan. Teniendo en cuenta esta aclaración, vemos que las empresas de construcción abarcan, como media de los 3 años estudiados, un 45% del total de aperturas de centros de trabajo. Si comparamos los años vemos que del 2000 al 2002 se ha producido una reducción en la cifra de aperturas de casi el 50% (se ha pasado de 218 a 115 aperturas).

En segundo lugar, y también en los tres años a los que nos estamos refiriendo nos encontraríamos el "**Comercio al por menor salvo vehículos a motor, reparación efectos personales y enseres domésticos**" con 95, 55 y 32 aperturas de centros de trabajo sucesivamente. Estas aperturas supondrían, como media de los tres años, un 15% del total de aperturas de Centros de Trabajo. Y de nuevo vemos que del 2000 al 2002 se ha reducido el número de en casi un 30% (se ha pasado de 95 a 32 aperturas).

En tercer lugar encontramos la **"Hostelería"** como una de las actividades más dinámicas en cuanto a iniciativa empresarial con 42 aperturas durante el año 2000, 33 en el 2001 y una cifra algo más reducida, 11, en el 2002. Esta actividad abarcaría casi el 7%, también como media de los tres años, del total de aperturas de centros de trabajo registradas.

Y seguidamente, tras las tres mencionadas, observamos como actividades de apertura de Centros de Trabajo más frecuentes "Otras actividades empresariales" y "Actividades diversas de servicios personales".

El resto de actividades recogidas en la tabla tendrían ya una frecuencia de aperturas de Centros bastante inferior, durante los tres años objeto de estudio. Entre todas supondrían apenas un 25% del total de las aperturas realizadas.

A continuación vamos a comparar las actividades de apertura de centros de trabajo en las diferentes localidades viendo cuáles de ellas han sido más dinámicas en este sentido.

Durante los tres años, y con una diferencia muy significativa sobre los demás, destacaría Ansoáin con 107 nuevas Aperturas en el 2000, 96 en el 2001 y 65 en el 2002. Supondría un 23% del total de Aperturas de Centros de Trabajo realizadas. Pero a pesar de este elevado porcentaje sobre las demás localidades ha ido disminuyendo ese número a lo largo de los tres años casi un 50%.

Tras Ansoáin y también con una diferencia importante sobre las demás localidades estaría Tudela que con 166 Aperturas abarcaría un 14% del total. En esta localidad también se ha producido un descenso importante. Aunque en los años 2000 y 2001 se mantuvo igual, con 71 nuevas Aperturas, en el 2002 esta cifra se redujo casi en un tercio.

Agrupando las diferentes localidades por similitud en cuanto a ubicación geográfica, número de habitantes... vemos como más dinámicas las pertenecientes a la Comarca de Pamplona (Ansoáin, Burlada, Berriozar y Villava) con Ansoáin a la cabeza.

Como en los casos individuales comentados anteriormente, también estas han ido reduciendo a lo largo de los tres años su número de Aperturas de Centros de Trabajo, muy especialmente Burlada que en el 2002 sólo cuenta con 9 aperturas registradas (muy poco teniendo en cuenta su ubicación cercana a Pamplona y que es una de las localidades con más de 10.000 habitantes), y Villava con 17.

Hay que destacar como dato significativo el caso de las localidades riberas de Corella y Cintruénigo, que siendo municipios más pequeños tienen un número muy parecido, e incluso mayor, de aperturas que algunas de las localidades con mayor número de habitantes. Entre las dos abarcarían un 17% del total de aperturas registradas en los tres años. Y aunque también han ido reduciendo su frecuencia lo han hecho en un porcentaje menor.

Este desarrollo de ambas localidades podría deberse a sus buenas comunicaciones y su cercanía con Tudela.

Las localidades Cabecera de Comarca (Tudela, Estella, Tafalla y Sangüesa), con un papel destacado de Tudela, como ya hemos comentado, por su situación geográfica, cuentan también con un elevado porcentaje de Aperturas de Centros de Trabajo. Si bien Sangüesa contaría con un número menor siendo ello justificado por su inferior número de habitantes, aunque en el año 2002 superaría el tanto por ciento de Estella, localidad que ha sufrido una gran reducción en cuanto al número de nuevas Aperturas de Centro de Trabajo registradas.

El Valle del Baztán también cuenta con un número importante de Aperturas de Centros de Trabajo, especialmente en el año 2001 habiendo registrado la cantidad de 27.

En las localidades más pequeñas vemos que, en proporción, las cifras de un año a otro oscilan mucho más. Como dato significativo tendríamos el caso de Los Arcos que pasó de 11 aperturas en el 2001 a tan solo una en el 2002, o Fitero pasando de 1 en el 2000 a 10 en el 2001. Murillo el Fruto sería la única localidad que no ha registrado ninguna Apertura en el año 2002.

La mayor parte de las localidades siguen el criterio comentado en el punto en que hemos visto cuáles son las actividades más dinámicas en cuanto a Aperturas de Centros de Trabajo. En primar lugar estaría la "Construcción", seguida del "Comercio al Por Menor salvo vehículos a motor, reparación de efectos personales y enseres domésticos", "Hostelería", "Otras Actividades Empresariales" y "Actividades diversas de Servicios Personales".

COMPARATIVA RECURSOS DE FORMACIÓN Y PARA EL EMPLEO

En este capítulo hemos comparado cuantitativamente los 17 municipios objeto del proyecto Redplena en función de sus recursos de formación y empleo, según las tablas de datos elaboradas en el estudio realizado por la UPD (Unidad de Promoción y desarrollo de Navarra) mediante varias fuentes SNE, Educación,...y en el año 2002 principalmente.

Los criterios que hemos seguido principalmente para agrupar o diferenciar localidades, son el número de población de los municipios (más o menos 10.000 habitantes), su localización en zonas o comarcas diferentes, la dependencia de la localidad principal de la zona (también de la comarca de Pamplona de la Capital) y su situación económica, empresarial, industrial y servicios.

5. COMPARATIVA RECURSOS DE FORMACIÓN Y BUSQUEDA DE EMPLEO

5.1. COMPARATIVA DE LOS RECURSOS DE FORMACIÓN, 2002

CENTROS EDUCATIVOS QUE IMPARTEN ENSEÑANZA DE RÉGIMEN GENERAL EN LA LOCALIDAD Y COMARCA⁴, 2002

Sistema educativo: Enseñanza de Régimen General																					
Localid.	Educación Infantil			Educación Primaria			Educ. Secund. Obligatoria			Bachillerato			Ciclos Formativos de Grado Medio			Ciclos Formativos de Grado Superior			Formac. Profes. I II (Último año)		
	Loc	Coma	Tot	Loc	Coma	Tot	Loc	Coma	Tot	Loc	Coma	Tot	Loc	Coma	Tota	Loc	Coma	Total	Loc	Coma	Tot
Ansoain	2	11	13	1	10	11		7	7		3	3		1	1		1	1		1	1
Baztan	13		13	12		12	1	1	1	2		2	2		2	1		1			
Berriozar	2	11	13	1	10	11	1	6	7		3	3		1	1		1	1		1	1
Burlada	5	8	13	6	5	11	4	3	7	3		3	1		1	1		1	1		1
Cintruéni	2	10	12	1	9	10	1	5	6		5	5		3	3		2	2			
Corella	1	11	12	1	9	10	1	5	6	2	3	5	1	2	3		2	2			
Estella	3	3	6	3	2	5	4	2	6	3		3	1		1	1		1			
Fitero	1	11	12	1	9	10		6	6		5	5		3	3		2	2			
Los Arcos	1	5	6	1	4	5	1	5	6		3	3		1	1		1	1			
Mendavia	2	4	6	1	4	5	1	5	6		3	3		1	1		1	1			
Murillo el	1	5	6	1	6	7		3	3		2	2		1	1		1	1		1	1
Pitillas	1	5	6	1	6	7		3	3		2	2		1	1		1	1		1	1
Sangües	2		2	2		2	2		2	1		1									
Santacar	1	5	6	1	6	7		3	3		2	2		1	1		1	1		1	1
Tafalla	3	3	6	4	3	7	3		3	2		2	1	1	1	1		1	1		1
Tudela	8	4	12	7	3	10	4	2	6	3	2	5	2	1	3	2		2			
Villava	4	9	13	3	8	11	2	5	7		3	3		1	1		1	1		1	1
Total	52			47			25			16			8			6			2		

Fuente: Departamento de Educación y Cultura. Gobierno de Navarra. U.P.D.

⁴ En el registro comarcal de Recursos Formativos de Enseñanzas de Régimen General, se recogen exclusivamente los recursos existentes en aquellas localidades que participan en Red Plena. La distribución de las localidades en comarcas es la siguiente. Comarca de Pamplona: Ansoain, Berriozar, Burlada y Villava. Comarca de Tudela: Cintruénigo, Corella, Fitero y Tudela. Comarca de Estella: Estella, Los Arcos y Mendavia. Comarca de Tafalla: Murillo el Fruto, Pitillas, Santacara y Tafalla. Sangüesa y Baztan no se han incluido en ninguna comarca debido a su localización geográfica respecto al resto de localidades.

Esta tabla nos muestra los centros educativos que imparten Enseñanza de Régimen General en las 17 localidades red plena. Lo más significativo en cuanto a Educación Infantil, son los (13) centros que aparecen en el Baztán, debido a su extensión y segregación en municipios pequeños, número superior a los de las localidades mayores de 10.000 habitantes. Tudela tiene (8), pero ya Estella y Tafalla tan solo (3) centros, estando Burlada y Villava con (5 y 4) por encima de éstos. Ansoain, Berriozar, Cintruenigo, Mendavia, y Sangüesa, están con (2) y el resto con (1), Destacar que Corella solo tenga (1) (por el número de habitantes.).

En cuanto, a educación primaria estamos en una situación muy parecida ya que Baztán manda con (12), Tudela tiene (7), Burlada (6) y Villava (3). Tafalla con (4) está por encima de Estella con (3) y Sangüesa (2) mientras que el resto, tienen solo (1) centro.

En Educación Secundaria Obligatoria sin embargo Baztán agrupa todos los centros inferiores en solo (1) de secundaria. Hay que destacar que Tudela, Burlada y Estella tengan (4) centros por igual y Tafalla que en primaria tenía 1 más que Estella ,ahora tenga 1 menos que éste (3). Villava y Sangüesa tienen (2), y el resto solo (1).Habría que tener en cuenta, si poseen los 2 ciclos o solo el primero (la ESO), (por ejemplo, en los Arcos solo tienen la ESO).

En bachillerato, Estella también se encuentra muy bien porque iguala a poblaciones de más habitantes como Tudela y Burlada con (3). Tafalla cuenta con (2), al igual que Baztán y Corella, lo cual es curioso porque estas (2) últimas localidades solo contaban con (1) centro en secundaria y sin embargo aumentan a (2) en bachiller. Sangüesa tiene (1) y el resto del mismo modo que en secundaria, dependen de las cabeceras de comarca. En cuanto a la FP , en los ciclos formativos de grado medio destaca Baztán con (2) a la par que Tudela mientras que en Burlada , Estella, Tafalla y Corella, solo hay (1). En el resto de las localidades no existe.

En los de grado superior, hay (1) en cada una de ellas, excepto en Corella que no hay y en Tudela que tiene (2). En cuanto a la FP del plan antiguo aún se dan en Burlada y Tafalla. Por tanto vemos otra vez, que en los municipios pequeños deben desplazarse a la ciudad de zona más cercana para poder formarse en FP al igual que en Bachiller. Destacar la potenciación de la F.P. Con sus importantes reformas y novedades como la formación simulada y la formación integral.

CENTROS QUE IMPARTEN ENSEÑANZA DE RÉGIMEN ESPECIAL Y NO REGULADA EN LA LOCALIDAD Y COMARCA⁵, 2002

Sistema Educativo: Enseñanza de Régimen Especial y Enseñanza no Regulada									
Localidad	Enseñanzas de Régimen Especial: Idiomas ⁶			Enseñanzas de Régimen Especial: Artes plásticas y diseño			Enseñanzas No Reguladas: Programas de Iniciación Profesional		
	Localidad	Comarca	Total	Localidad	Comarca	Total	Localidad	Comarca	Total
Ansoain		4	4		1	1		2	2
Baztan	1		1				1		1
Berriozar	1	3	4		1	1	1	1	2
Burlada	1	3	4		1	1	1	1	2
Cintruénigo		2	2		1	1		4	4
Corella		2	2	1		1		4	4
Estella	1		1				1		1
Fitero		2	2		1	1		4	4
Los Arcos		1	1					1	1
Mendavia		1	1					1	1
Murillo el Fruto		1	1					1	1
Pitillas		1	1					1	1
Sangüesa									
Santacara		1	1					1	1
Tafalla	1		1				1		1
Tudela	2		2		1	1	4		4
Villava	1	3	4		1	1		2	2
Total	8			2⁷			9		

Fuente: Departamento de Educación y Cultura. Gobierno de Navarra. U.P.D.

⁵ En el registro comarcal de Recursos Formativos de Enseñanzas de Régimen Especial y Enseñanzas No Reguladas, se recogen exclusivamente los recursos existentes en aquellas localidades que participan en Red Plena, con la excepción de los apartados de idiomas, en el que se añade la Escuela Oficial de Idiomas de Pamplona, y Artes Plásticas y Diseño, en el que se registra la Escuela de Arte de Pamplona.

⁶ En el apartado de “Enseñanzas de Régimen Especial: Idiomas”, se ha registrado tanto las Escuelas Oficiales de Idiomas de Pamplona y Tudela, como la aplicación del programa de compatibilización de currículos de Educación Secundaria y de escuelas oficiales de idiomas de euskera, francés e inglés que coordina la Escuela Oficial de Idiomas a Distancia.

⁷ Incluye la Escuela de Arte de Pamplona.

Del análisis realizado de los centros que imparten Enseñanza de régimen especial en idiomas podemos ver que solo se agrupan en las localidades objeto del estudio mayores de 10.000 hab. Tudela (única que cuenta con 2 centros), Estella Tafalla y Burlada, que al igual que Villava y Berriozar poseen 1 centro y que también cuentan con el recurso de Pamplona (Escuela Oficial de Idiomas).

Lógicamente si en formación general los municipios pequeños no cuentan con centros con más razón tampoco en especial. Todos éstos dependen de La Escuela Oficial de Idiomas de Pamplona y Tudela y de la Escuela Oficial de Idiomas a Distancia.

La enseñanza de artes plásticas y diseño solo se imparte en Corella, curioso por que su enseñanza general es escasa .Por tanto Tudela y la zona dependen de ésta.

Se ha incluido en el estudio la Escuela de Arte de Pamplona en el que se forman los de la comarca de ésta, (por ello aparece en la tabla que tienen un centro en la comarca) y el resto de localidades. Sobre Enseñanzas no reguladas (aunque también dentro de la formación Reglada), Programas de Iniciación Profesional el dato más significativo son los 4 centros de Tudela a diferencia de 1 centro que tienen los municipios que contaban con FP. Tudela cuenta con un centro de FP muy reconocido llamado la ETI que engloba estos programas.

FORMACIÓN PROFESIONAL OCUPACIONAL: ACCIONES FORMATIVAS REALIZADAS EN 20018 Y REGISTRO DE ESCUELAS TALLER Y TALLERES DE EMPLEO EN 2002

Formación Profesional Ocupacional												
Localidad	SNE: Plan FIP			SNE: Fondos propios y			Escuela Taller y Taller de			Otras entidades ⁹		
	Localid	Comar	Tot	Localid	Comar	Total	Localida	Comarc	Total	Localida	Comarc	Tot
Ansoain	2	9	11		1	1		1	1		3	3
Baztan	2		2									
Berriozar	6	5	11		1	1		1	1		3	3
Burlada	3	8	11	1		1	1		1		3	3
Cintruénigo		14	14		2	2		1	1	3	3	6
Corella		14	14		2	2		1	1	1	5	6
Estella	20		20	4		4	1		1	3		3
Fitero		14	14		2	2		1	1	2	4	6
Los Arcos		20	20		4	4		1	1		3	3
Mendavia		20	20		4	4		1	1		3	3
Murillo el		7	7					1	1	1	2	3
Pitillas		7	7					1	1		3	3
Sangüesa												
Santacara		7	7					1	1	2	1	3
Tafalla	7		7				1		1	¹⁰	3	3
Tudela	14		14	2		2	1		1		6	6
Villava		11	11		1	1		1	1	3		3
Total	54			7			4			15		

Fuente: Servicio Navarro de Empleo. U.P.D.

⁸ En el registro comarcal de acciones formativas de Formación Profesional Ocupacional, Escuelas Taller y Talleres de Empleo, exclusivamente se consideran aquellas acciones, Escuelas Taller y Talleres de Empleo ubicados en las localidades que participan en Red Plena.

⁹ Las acciones de formación ocupacional registradas en el apartado "Otras entidades" se corresponden en su mayoría a cursos cofinanciados en la mayor parte de los casos por el Instituto Navarro de la Mujer y entidades locales y enmarcados en el área de empleo.

¹⁰ Se desconoce el número exacto de acciones formativas.

¹ En el registro comarcal de Recursos Formativos de Enseñanzas de Régimen General, se recogen exclusivamente los recursos existentes en aquellas localidades que participan en Red Plena. La distribución de las localidades en comarcas es la siguiente. Comarca de Pamplona: Ansoain, Berriozar, Burlada y Villava. Comarca de Tudela: Cintruénigo, Corella, Fitero y Tudela. Comarca de Estella: Estella, Los Arcos y Mendavia. Comarca de Tafalla: Murillo el Fruto, Pitillas, Santacara y Tafalla. Sangüesa y Baztán no se han incluido en ninguna comarca debido a su localización geográfica respecto al resto de localidades.

Como se puede observar en esta tabla sobre formación profesional ocupacional en el PLAN FIP para desempleados, (gestionado por el SNE) dentro de las localidades red plena de más de 10.000 habitantes, Estella (20) supera con diferencia en el número de acciones del PLAN FIP impartidas, a Tudela (con más habitantes), donde se impartieron (14), a Tafalla con (7), (es decir, un tercio de las de Estella) y a Burlada con (3). Burlada, Muy inferior también junto a Ansoain (2) y Villava (0), con respecto a la otra localidad de la comarca Berriozar, Que con (6) cursos tiene una buena situación. (Posee centros importantes.).

Destacar que la comarca tiene una dependencia total de centros de Pamplona y de oficinas del SNE de Pamplona , de hecho Burlada y Villava dependen de la oficina de la calle Aoiz y Ansoain y Berriozar de la de Errotazar-Rochapea. Y que además, el resto de municipios objeto del estudio también se desplazan a las ciudades importantes de cada zona para poder asistir a esta formación, ya que en ellas no hay este tipo de acciones. Los Arcos y Mendavia a Estella ,Pitillas, Santacara y Murillo del fruto en Tafalla y Cintruénigo, Corella y Fitero en Tudela. Por ello, en éstos, se reflejan los datos de los cursos totales de la comarca.

El plan FIP conlleva importantes exigencias para la homologación de los centros de formación en instalaciones medios y profesorado, por ello hay que tener en cuenta , que es difícil impartirlos en pequeños municipios y tienden a agruparse en las ciudades grandes. Por último, Baztán contó con (2) cursos. Sin embargo en Sangüesa fue nula la participación.

En cuanto a FP Ocupacional de SNE con fondos propios y FSE solo se han realizado en tres localidades, de más de 10.000hab. Estella que sigue ala cabeza con (4) acciones frente a las (2) de Tudela (la mitad) y (1) en Burlada (cuarta parte) destacando la ausencia de Tafalla. Localidad que si cuenta con Escuela Taller junto a las otras tres de más de 10.000 hab. Citadas anteriormente.

FORMACIÓN PROFESIONAL CONTINUA: DIANÓSTICOS DE FORMACIÓN DE LAS PYMES, PLANES DE FORMACIÓN DE LAS PYMES 2000-2001 Y ACCIONES FORMATIVAS REALIZADAS EN 2002¹¹

	Localid	Comarca	Total	Localid	Comarca	Total	Localid	Comarca	Total	Localid	Comarca	Total
Ansoain		18	18		9	9		11	11		1	1
Baztan												
Berriozar	12	6	18	1	8	9	1	10	11		1	1
Burlada	6	12	18	7	2	9	8	3	11	1		1
Cintruénigo	1	58	59		4	4		12	12		12	12
Corella	2	57	59		4	4	1	11	12	1	11	12
Estella	24		24	1		1	1		1	18	1	19
Fitero	1	58	59		4	4		12	12		12	12
Los Arcos		24	24		1	1		1	1		19	19
Mendavia		24	24		1	1		1	1	1	18	19
Murillo el Fruto		5	5		1	1		4	4		12	12
Pitillas		5	5		1	1		4	4		12	12
Sangüesa	1		1	1		1				12		
Santacara		5	5		1	1	1	3	4			
Tafalla	5		5	1		1	3	1	4			
Tudela	55	4	59	4		4	11	1	12			
Villava		18	18	1	8	9	2	9	11			
Total	107			16			28			21		

Fuente: Servicio Navarro de Empleo. U.P.D.

¹¹ Referente a FORCEM cabe señalar que no ha podido facilitar datos referentes a localidades de Navarra. Por otra parte, en el registro comarcal de acciones formativas de Formación Profesional Continua, se registran exclusivamente acciones formativas realizadas en las localidades que participan en Red Plena.

¹² Se desconoce el número exacto de acciones formativas.

En este informe comparativo sobre formación profesional continua tenemos los datos del SNE ya que ha sido imposible plasmar los datos de Forcem en Navarra.

En cuanto a los datos de Inafre (Instituto Navarro para la formación, el reciclaje y el empleo), sobre acciones de formación continua (para empresas y trabajadores). Resaltar como más característico, el gran número de imparticiones en Tudela (55), aunque destacan más las (24) de Estella y su diferencia con Tafalla con tan solo (5). Siendo ciudades de similar población y economía.

Otra localidad que también resalta por su gran número de cursos es Berriozar (12) (centros de formación en la localidad). Mientras, Burlada cuenta con (6) , la mitad que en Berriozar. También choca como negativo que no exista en Ansoain ni en Villava. Tampoco solicitaron este tipo de acciones ni diagnósticos ni planes de formación en el Baztán.

Y éste si que es un dato curioso porque Baztán está bien cubierto en formación reglada y sin embargo no hay formación continua (esto se puede deber a que no es una zona industrial ni empresarial). Lo mismo ocurre en Sangüesa con una sola acción. Los municipios pequeños Redplena tampoco cuentan con este tipo de cursos.

Choca Mendavia porque si que tiene una cuota industrial importante. Conservas, bodegas... (Puede deberse a que haya una dependencia de La Rioja, dada su proximidad, y no tenemos información de la formación de esa comunidad. Lo mismo ocurre en esta localidad con otros datos como número de universitarios que hay en Navarra y La Rioja.

Por último, sin embargo la comarca de Tudela, más industrial, contó con (2) solicitudes en Corella y (1) en Cintruénigo y Fitero, además de las (55) de Tudela ya mencionadas.

En cuanto a diagnósticos de formación y los planes que derivan de éstos, existe un dato muy curioso, Tudela contaba con 55 cursos de Inafre y sin embargo cuenta con solo 4 diagnósticos de formación y 11 planes de formación (que existan más planes que diagnósticos se puede deber a que el diagnóstico abarca tres años y por tanto se han hecho planes de diagnósticos realizada en años anteriores).

Son datos los de Tudela, muy bajos teniendo en cuenta su cantidad alta de empresas, de industria y de hecho Burlada con 7 solicitudes de diagnósticos casi tiene el doble que ésta, y sobresalen más esas 7 solicitudes de Burlada si las comparamos con Estella y Tafalla con volumen importante de empresas y que solo tienen 1, al igual que Sangüesa, Villava y Berriozar.

En el resto de localidades Redplena no se solicitaron diagnósticos (de lo cual se deduce que es un recurso infrautilizado en estas localidades objeto de estudio).

En cuanto a planes de formación, Tudela cuenta con 11 y Burlada tiene 8. En este caso Tafalla tiene 3 mientras que Estella sólo 1. Los datos son significativos del poco aprovechamiento de este recurso formativo,

En ciudades con potencial empresarial e industrial (en muchos casos puede deberse a su dependencia de Pamplona. Solicitud hecha por la empresa matriz o principal en Pamplona). Villava solicitó 2 y Berriozar 1 al igual que Corella .

Destacar que Santacara es la única localidad de las pequeñas donde una empresa solicitó un plan formativo.

En cuanto a solicitudes por otras entidades, nos referimos a cursos realizados por institutos técnicos de gestión de Navarra. Destacar las 18 acciones de Estella (Teder principalmente) y 1 en Burlada, Corella y Mendavia. De Sangüesa se desconocen datos.

5.2. COMPARATIVA DE LOS RECURSOS DE BÚSQUEDA DE EMPLEO, 2002

RECURSOS DE BÚSQUEDA DE EMPLEO NO ESPECÍFICOS, 2002¹³

Recursos de Búsqueda de Empleo disponibles para la Población en General																					
Localidad	Servicio Navarro de Empleo			Centro Integral Empleo de UGT			Centro Integral Empleo CC.OO.			Infolan-Antena de Empleo			Bitarte			Otras entidades			Total		
	Loca	Comar	Total	Loca	Comar	Tot	Loc	Comar	Tot	Loc	Comar	Tot	Loca	Comar	Tot	Loc	Comar	Tot	Loc	Coma	Tot
Ansoain		3	3		1	1		1	1	1	3	4							1	8	9
Baztan													1		1				1		1
Berriozar		3	3		1	1		1	1	1	3	4							1	8	9
Burlada		3	3		1	1		1	1	1	3	4							1	8	9
Cintruénigo		1	1		1	1		1	1	1	2	3				1	2	3	2	7	9
Corella		1	1		1	1		1	1	1	2	3				1	2	3	2	7	9
Estella	1		1	1		1	1		1	1		1							4		4
Fitero		1	1		1	1		1	1		3	3				1	2	3	1	8	9
Los Arcos		1	1		1	1		1	1		1	1								4	4
Mendavia		1	1		1	1		1	1		1	1								4	4
Murillo el		1	1		1	1		1	1		2	2								5	5
Pitillas		1	1		1	1		1	1	1	1	2							1	4	5
Sangüesa	1		1	1		1				1		1	1		1				4		4
Santacara		1	1		1	1		1	1		2	2								5	5
Tafalla	1		1	1		1	1		1	1	1	2							4	1	5
Tudela	1		1	1		1	1		1	1	2	3					3	3	4	5	9
Villava		3	3		1	1		1	1	1	3	4							1	8	9
Total ¹⁴	7			5			4			11						3			27		

Fuente: Servicio Navarro de Empleo. U.P.D.

¹³ En el registro comarcal de Recursos de Búsqueda de Empleo no específicos, se recogen exclusivamente los recursos existentes en aquellas localidades integradas en Red Plena, a excepción de Pamplona, localidad que también ha sido incluida. Esto se debe a la cercanía y accesibilidad de entre las principales localidades que conforman la Comarca de Pamplona y la propia capital Navarra.

¹⁴ En los totales se han incluido los recursos existentes en Pamplona.

En lo referente al SNE solo existe en las ciudades importantes de comarca, Tudela, Tafalla, Estella y Sangüesa, dependiendo el resto de éstas oficinas, pero hay una excepción, Mendavia depende de la oficina del SNE de Lodosa, es decir hay oficinas del SNE en localidades no objeto del estudio. Es curioso que no exista este recurso ni en el Baztán ni en las localidades de la comarca de Pamplona, ya que éstas últimas, se integran en oficinas de Pamplona. No obstante existe coordinación entre todas las oficinas.

Las localidades que cuentan con centros integrales de Empleo de UGT coinciden con las que tenían del SNE Estella Tafalla Tudela y Sangüesa. La diferencia con los centros de CCOO es que éste no tiene en Sangüesa. Como en lo anterior las restantes localidades dependen de la principal de su zona y las de la comarca de Pamplona de los centros de la Capital por eso han incluido en la tabla (en los totales), los recursos de Pamplona.

En cuanto al servicio de Infolan existían a fecha del 2002, 11 municipios con este recurso los 4 principales, Tudela, Estella, Tafalla y Sangüesa. Los 4 de la comarca, Corella, Cintruenigo y Pitillas único de los pequeños con una población muy inferior a Mendavia por ejemplo. Bitarte ofrece el servicio de orientación laboral en el Baztán y en Sangüesa, siendo esta última junto a Cintruenigo, Corella, y Fitero, (donde encontramos servicios encuadrados en otras entidades) las 4 localidades que poseen 2 servicios de este tipo

RECURSOS DE BÚSQUEDA DE EMPLEO ESPECÍFICOS EN AUTOEMPLEO Y DESARROLLO LOCAL, 2002¹⁵

Recursos de Búsqueda de Empleo específicos en Autoempleo y Desarrollo Local																		
Localidad	Consortio EDER			Consortio Desarrollo Zona Media ¹⁶			CEDERNA GARALUR			Asociación TEDER			Otras entidades ¹⁷			Total		
	Loca	Comarc	Tot	Local	Comarc	Total	Local	Comarc	Tot	Local	Comarc	Tot	Local	Comar	Tot	Local	Comarc	Tota
Ansoain														3	3		3	3
Baztan							1		1							1		1
Berriozar														3	3		3	3
Burlada														3	3		3	3
Cintruénigo	1	3	4										1	2	3	2	5	7
Corella	1	3	4											2	2	1	5	6
Estella										1	2	3				1	2	3
Fitero	1	3	4										1	2	3	2	5	7
Los Arcos										1	2	3				1	2	3
Mendavia										1	2	3	1		1	2	2	4
Murillo el	1	1	2													1	1	2
Pitillas				1	1	2										1	1	2
Sanquësa							1		1							1		1
Santacara	1	1	2													1	1	2
Tafalla				1	1	2										1	1	2
Tudela	1	3	4										2		2	3	3	6
Villava														3	3		3	k3
Total	6			2			2			3			5			18		

Fuente: Servicio Navarro de Empleo. U.P.D.

¹⁵ En el registro comarcal de Recursos de Búsqueda de Empleo específicos en Autoempleo y Desarrollo Local, se recogen exclusivamente los recursos existentes en aquellas localidades integradas en Red Plena, a excepción de las localidades comprendidas en la Comarca de Pamplona.

¹⁶ En el caso de Cederna Garalur, Consortio Eder y Consortio de Desarrollo de la Zona Media sólo se ha incluido en el registro de recursos comarcales a aquellas localidades ubicadas en el ámbito geográfico de actuación de dichas entidades.

¹⁷ En el registro de "Otras entidades" han sido incluidas: Centro Europeo de Empresas e Innovación de Navarra (CEIN), Cámara Navarra de Comercio e Industria-Ventanilla Única, Asociación Navarra de Empresas Laborales (ANEL) y Agencias Locales de Empleo y Desarrollo Local.

Como vemos en la tabla sobre autoempleo y desarrollo local en cada zona estos recursos están gestionados por la asociación o consorcio específico de la comarca. El Consorcio Eder trabaja la zona de Tudela (Cintruénigo, Corella y Fitero.), Pero también en Santacara y Murillo el Fruto, siendo el organismo que más municipios abarca con 6, con lo cual El Consorcio Desarrollo de la zona Media solo se ocupa de Tafalla y Pitillas, es decir de 2 localidades al igual que Cederna Garalur en Sangüesa y Baztán. Teder en tierra Estella (3 localidades Estella Mendavia y Los Arcos). En el capítulo de otras entidades destacamos que está referido a organismos como Cein, Cámara de Comercio (ventanilla única), Anel y otras...y que son las localidades de la ribera las que tienen mejor cubiertos estos servicios que el resto. Estos Consorcios tienen por finalidad fomentar el desarrollo integrado de su comarca gestionando proyectos empresariales ,autoempleo formación ,tramitando subvenciones gestión de turismo programas europeos etc....

...

Recursos de Búsqueda de Empleo específicos para Colectivos Desfavorecidos												
Localidad	Servicio Social Base			Centro de Inserción Sociolaboral			Cáritas			Total		
	Local	Comar	Total	Loc	Comarc	Tota	Local	Comarc	Tot	Local	Comarc	Total
Ansoain	1	3	4		1	1	1	3	4	2	6	8
Baztan	1		1				1		1	2		2
Berriozar	1	3	4	1		1	1	3	4	3	6	9
Burlada	1	3	4		1	1	1	3	4	2	6	8
Cintruénigo	1	3	4				1	3	4	2	6	8
Corella	1	3	4				1	3	4	2	6	8
Estella	1 ¹⁸	2	3				1	2	3	2	4	6
Fitero	1	3	4				1	3	4	2	6	8
Los Arcos	1	2	3				1	2	3	2	4	6
Mendavia	1	2	3				1	2	3	2	4	6
Murillo el Fruto	1	3	4				1	3	4	2	6	8
Pitillas	1	3	4				1	3	4	2	6	8
Sangüesa	1		1				1		1	2		2
Santacara	1	3	4				1	3	4	2	6	8
Tafalla	1	3	4				1	3	4	2	6	8
Tudela	1	3	4				1	3	4	2	6	8
Villava	1	3	4		1	1	1	3	4	2	6	8

¹⁸ El Servicio Social de Base de Estella dispone de forma específica de un Equipo de Incorporación Sociolaboral.

Total	17		1		17		35	
--------------	-----------	--	----------	--	-----------	--	-----------	--

Fuente: Servicio Navarro Empleo. U.P.D. Recursos búsqueda empleo específicos para colectivos desfavorecidos, 2002¹⁹

¹⁹ En el registro comarcal de Recursos de Búsqueda de Empleo específicos para Colectivos Desfavorecidos y ubicados en la comarca en la que se encuentra la localidad correspondiente, se recogen exclusivamente los recursos existentes en aquellas localidades integradas en Red Plena.

En cuanto a los recursos de búsqueda de empleo específicos para colectivos desfavorecidos todos los municipios red plena tienen Servicio Social de Base. Pero Estella es el único que tiene un equipo de incorporación socio-laboral específico dentro de éste. Berriozar también cuenta con este recurso (centro de inserción socio-laboral) pero Fuera de los S.S.B. En todos los municipios nos encontramos con Cáritas.

Todo esto se enmarca en El Plan de Lucha Contra la Exclusión Social en Navarra 1998-2005 y El Plan de Empleo de Navarra 2002-2004 que hablan de medidas que favorezcan su inserción laboral y que se enmarcan en los programas de incorporación socio-laboral de estos colectivos como Empleo social protegido.

Recursos de Búsqueda de Empleo específicos para Inmigrantes															
Localidad	Centro Guía de Atención a Inmigrantes UGT			ANAFE-CITE de CC.OO.			Progr. Operativo de Atención a Inmigrantes de Cruz Roja			Otras entidades ²⁰			Total		
	Local	Comar	Tota	Loca	Comar	Total	Local	Comar	Total	Loca	Comar	Tot	Local	Comar	Tot
Ansoain										2	6	8	2	6	8
Baztan										2		2	2		2
Berriozar										2	6	8	2	6	8
Burlada										2	6	8	2	6	8
Cintruénigo		2	2		1	1		1	1	2	6	8	2	10	12
Corella	1	1	2		1	1		1	1	2	6	8	3	9	12
Estella	1		1	1		1				2	4	6	4	4	8
Fitero		2	2		1	1		1	1	2	6	8	2	10	12
Los Arcos		1	1		1	1				2	4	6	2	6	8
Mendavia		1	1		1	1				2	4	6	2	6	8
Murillo el		1	1							2	7	9	2	8	10
Pitillas		1	1							2	7	9	2	8	10
Sangüesa	1		1							2		2	3		3
Santacara		1	1							2	7	9	2	8	10
Tafalla	1		1							3	6	9	4	6	10
Tudela	1	1	2	1		1	1		1	2	6	8	5	7	12
Villava										2	6	8	2	6	8
Total	5			5			1			35			43		

²⁰ En el registro de “Otras entidades” han sido incluido recursos que, a pesar de no ser específicos para inmigrantes, desarrollan una importante labor con este colectivo, entre otros ámbitos también en empleo. La práctica totalidad de dichos recursos están referidos a Servicios Sociales de Base y Cáritas.

Fuente: Servicio Navarro Empleo. U.P.D. Recursos búsqueda de empleo específicos para inmigrantes, 2002²¹

²¹ En el registro comarcal de Recursos de Búsqueda de Empleo específicos para Inmigrantes, se recogen exclusivamente los recursos existentes en aquellas localidades integradas en Red Plena.

Respecto de Los recursos de búsqueda de empleo específicos para inmigrantes, El Centro Guía de Atención a inmigrantes de UGT está instalado en las 5 localidades más importantes, Tudela, Estella, Sangüesa, Tafalla y Corella cubriendo éstas, los pueblos más pequeños de cada zona.

Los municipios red plena de la comarca de Pamplona dependen del centro guía de Pamplona que es el más importante.

Hay otras zonas de influencia como Peralta, San Adrián pero no son del proyecto.

Anafe, sólo se encuentra en Tudela y Estella, menos representación que UGT, mientras que Cruz Roja sólo en Tudela. Por tanto Tudela es la única que cuenta con todos los recursos le sigue Estella, que cuenta con los dos centros de los sindicatos.

Sin embargo en el apartado de otras entidades, como antes hemos señalado, todas las localidades cuentan con 2 recursos (Servicio Social de Base y Cáritas), salvo Tafalla que cuenta con 3 (uno más sin especificar).

Recursos de búsqueda de empleo específicos para Personas con Discapacidad, 2002²²

Recursos de Búsqueda de Empleo específicos para personas con Discapacidad			
Localidad	Centros Especiales de Empleo		
	Localidad	Comarca	Total
Ansoain	BIDEAN SERVICIOS	TASUBIN, S.A.	2
Baztan	TASUBIN, S.A.		1
Berriozar		TASUBIN, S.A., BIDEAN SERVICIOS GRÁFICOS, S.L.	2
Burlada	TASUBIN, S.A.	BIDEAN SERVICIOS GRÁFICOS, S.L.	2
Cintruénigo		TASUBIN, S.A. (2), AMIMET-	3
Corella	ASOC. DE DISMINUIDOS FÍSICOS Y PSÍQUICOS DE CORELLA	TASUBIN, S.A. (2)	3
Estella			
Fitero		TASUBIN, S.A. (2), AMIMET-	3
Los Arcos			
Mendavia			
Murillo el Fruto		TASUBIN, S.A.	1
Pitillas		TASUBIN, S.A.	1
Sangüesa	TASUBIN, S.A.		1
Santacara		TASUBIN, S.A.	1
Tafalla	TASUBIN, S.A.		1
Tudela	TASUBIN, S.A. Y AMIMET-	TASUBIN, S.A.	3
Villava		TASUBIN, S.A., BIDEAN SERVICIOS GRÁFICOS, S.L.	2
Total	8		

Fuente: Servicio Navarro de Empleo. U.P.D.

En cuanto a los Recursos de empleo específicos para personas con discapacidad el más importante es TasubinSA que existe en Baztán Sangüesa, Tafalla, Tudela, y Burlada. , No aparece en Estella Y sin embargo si se encuentra en su comarca, Villatuerta y San Adrián (localidades no objeto del estudio).

Es la zona de Tudela la que cuenta con más centros, Amimet-Canraso (Tudela) y La Asoc. de disminuidos de Corella.

La comarca de Pamplona también está bien cubierta por la capital y otros centros como el de Ansoain (Bidean servicios gráficos s.l.)

El Principal objetivo de estos centros es proporcionar a estos colectivos un trabajo productivo y remunerado.

²² En el registro comarcal de Recursos de Búsqueda de Empleo específicos para Personas con Discapacidad, se recogen exclusivamente los recursos existentes en aquellas localidades integradas en Red Plena.

EMPRESAS DE TRABAJO TEMPORAL, 2002²³

Empresas de Trabajo Temporal			
Localidad	Local	Comarca	Total
Ansoain			
Baztan			
Berriozar			
Burlada			
Cintruénigo	1	2	3
Corella		3	3
Estella	1		1
Fitero		3	3
Los Arcos		1	1
Mendavia		1	1
Murillo el Fruto			
Pitillas			
Sangüesa			
Santacara			
Tafalla			
Tudela	2	1	3
Villava			
Total	4		

Fuente: Servicio Navarro de Empleo. U.P.D.

No existen muchas ETTS, Tudela cuenta con 2 y Cintruénigo 1, es decir tienen 3 de las 4 existentes . En Estella encontramos la otra mientras en Tafalla no hay. La comarca de Pamplona depende de las de Pamplona donde si existen bastantes.

La conclusión final es que la cantidad de estos recursos generalmente es proporcional y están en consonancia al número de habitantes (y desempleados) y cuota empresarial o de servicios de cada zona y localidad.

²³ En el registro comarcal de Empresas de Trabajo Temporal, se recogen exclusivamente los recursos existentes en aquellas localidades integradas en Red Plena.

Sin embargo hemos visto varias excepciones que demuestran la diferente capacidad de gestión de estos recursos según zonas.

Como norma general, Estella se encuentra mejor que Tafalla siendo similares en población, y tejido industrial. Y además supera a ciudades de mayor población en algunos servicios.





Baztán sorprende en algunos aspectos positivamente, formación reglada, pero no tiene formación de empresas. La comarca de Pamplona depende de la capital Pamplona teniendo pocos recursos y la ribera en muchos temas está por encima del resto y respecto a su situación poblacional y económica.

Desde un punto de vista global, debería haber más coordinación entre distintas zonas de Navarra (están aisladas) y estar todo más descentralizado (no tanta dependencia de Pamplona) y deberían buscar como objetivo común que estos recursos se adapten a las necesidades reales del mercado de trabajo para ser más eficaces.

Por ello recordar que la Formación camina hacia lo que se ha llamado formación integral, por lo tanto sería muy importante que exista una mayor coordinación y conexión entre formación reglada y no reglada y que principalmente la formación profesional reglada, la ocupacional y continua tengan como objetivo común una eficaz inserción socio-laboral.

CONCLUSIONES

Como **conclusiones** de este análisis podemos decir:

-  En localidades de Comarca de Pamplona, se ha producido un incremento de **población**, sobre todo población joven, debido fundamentalmente a la oferta de vivienda.
-  En localidades de la Ribera de Navarra se ha producido incremento de la población debido principalmente a la población inmigrante.
-  A su vez la despoblación, coincide con las localidades que mayor índice de envejecimiento, sufriendo variaciones de población negativas.
-  El indicador de **inactividad** es más alto en localidades con menos población,(localidades de la Zona Media) debido a su vez, que coincide que éstas son las poblaciones con mayor envejecimiento. Y viceversa, poblaciones con un alto porcentaje de población tienen mayor tasas de actividad (comarca de Pamplona).

- En localidades de población inferior a 5.000 habitantes y que coincide con zonas rurales, la tasa de **población activa** es mayor en los hombres.
- En cuanto a la **población ocupada** distribuida por sectores, los hombres se ocupan más equitativamente entre todos los sectores mientras que la mujer lo hace de forma mayoritaria en el sector servicios (78%) frente a un 19% en industria y siendo residual en el sector primario y en construcción.
- La distribución de **sectores por localidades**, se ve claramente que las zonas rurales sus habitantes se ocupan en el sector primario, Comarca de Pamplona en Sector Industrial, la zona de la Ribera con localidades exceptuando Tudela se ocupan en Construcción y los servicios se aglutinan en localidades cuya población sobre pasa y/o ronda a los 10.000 habitantes.
- El **desempleo** afecta a las mujeres, siendo la tasa media de desempleo femenina 30 puntos porcentuales por encima de la media masculina, siempre hablando de las 17 localidades Red Plena.
- En 10 localidades el desempleo femenino en los dos años tomados de referencia a disminuido considerablemente, con los que indica un incremento en la contratación femenina frente a la reducción masculina, esto nos puede indicar que el colectivo femenino sufre más variaciones en el empleo frente al **desempleo masculino que es más estructural**.

- En cuanto a la **actividad empresarial** se acumula el mayor porcentaje en la localidad de Tudela, coincide con el núcleo de población más grande del Proyecto RedPlena y es el principal foco de atracción de la Zona de la Ribera y de provincias limítrofes.

- En cuanto a la **distribución por epígrafes de actividad**, el más frecuente en todas las localidades es el perteneciente al sector terciario como "Comercio, Restaurantes, Hospedajes y Reparaciones", el segundo epígrafe más repetido es el de "Construcción" y hay que destacar localidades como Estella, Tudela, Baztán y Burlada donde tienen más importancia "otros servicios".

- La **apertura de centros de trabajo** en los tres últimos años ha descendido de forma significativa, sobre todo en el año 2002, en las localidades de referencia.

- Los sectores que han realizado **más aperturas** han sido en primer lugar relacionadas con la actividad de "construcción", "comercio al por menor salvo vehículos a motor, reparación efectos personales y enseres domésticos" y en "hostelería".

- Las localidades más dinámicas en cuanto a aperturas han sido las de Comarca de Pamplona con Ansoain a la cabeza y la zona de Tudela.

📌 En cuanto a **recursos para formación y empleo**, vemos grandes diferencias en localidades con más de 10.000 habitantes, que habitualmente son dónde se concentran estos servicios frente a las de menos de 10.000 habitantes.

De este modo nos puede dar una visión de conjunto y de diferenciación de zonas como punto de partida para planear diferentes actuaciones a lo largo de todo el proyecto.