

GOBIERNO DE NAVARRA

DESARROLLO ECONÓMICO

DERECHOS SOCIALES

HACIENDA Y POLÍTICA FINANCIERA

PRESIDENCIA, FUNCIÓN PÚBLICA,
INTERIOR Y JUSTICIARELACIONES CIUDADANAS E
INSTITUCIONALES

EDUCACIÓN

SALUD

CULTURA, DEPORTE Y JUVENTUD

DESARROLLO RURAL, MEDIO
AMBIENTE Y ADMINISTRACIÓN LOCAL

SEGURIDAD Y EMERGENCIAS

El Complejo Hospitalario de Navarra estudia realizar pruebas complementarias en fin de semana y festivos

La medida, que se pondría en marcha a lo largo de este año mediante contratación de personal, permitiría mejorar las listas de espera y la accesibilidad de los ciudadanos

Martes, 12 de abril de 2016

El Complejo Hospitalario de Navarra estudia realizar pruebas complementarias los sábados y festivos, con el fin de reducir las listas de espera en este ámbito. La medida se pondría en marcha a lo largo de 2016 e implicaría la contratación de personal.

Así lo ha anunciado el gerente del CHN, Antonio Merino, en el Parlamento, quien ha añadido que, inicialmente, esta ampliación se realizaría en pruebas como resonancias magnéticas, escáneres y pruebas de neurofisiología, dado que son las pruebas y especialidades con mayor número de pacientes en espera.

De igual modo, se han dado a conocer otras medidas con el mismo fin, como son la realización en horario de tarde de estudios de hemodinámica, la contratación de facultativos en las especialidades de neurofisiología y digestivo o la contratación de personal de enfermería para la reciente apertura de las nuevas salas de endoscopias.

Medidas para mejorar las listas de primeras consultas y quirúrgica

Con objeto de mejorar las listas de espera de primeras consultas se ha reforzado personal en los servicios de Alergología, Otorrinolaringología, Cirugía Vascul y Neurología, y, próximamente, en los de Rehabilitación, Dermatología y Cardiología.

Además, se han puesto en marcha otras medidas como las consultas en horario de tarde (Alergología, Neurología, Otorrinolaringología, Cirugía Vascul y, de manera paulatina, se incorporarán otras especialidades que a día de hoy no disponen de consulta en jornada de tarde), el incremento del número de consultas por especialista a la semana, las consultas no presenciales, las consultas de acto único o la derivación de

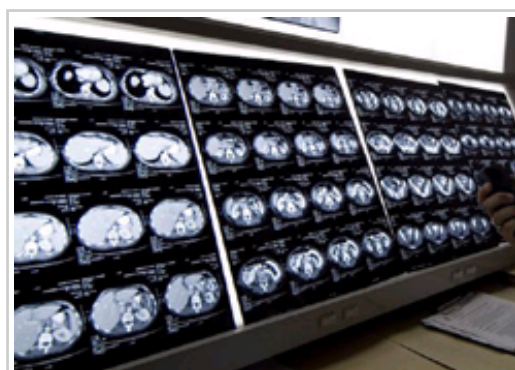

El CHN estudia realizar pruebas complementarias en fin de semana y festivos.

pacientes a centros concertados de manera coyuntural.

Otra iniciativa destacada es la mejora de la programación y rendimiento de los quirófanos en jornadas ordinarias tanto en horario de mañana como de tarde. Esta medida va a permitir incrementar el número de intervenciones quirúrgicas en especialidades como dermatología, oftalmología, otorrinolaringología infantil, cirugía general, ortopedia infantil o cirugía pediátrica. La prolongación de jornada en servicios quirúrgicos o el deslizamiento de jornada ordinaria a horario de tarde son otras dos de las medidas encaminadas a mejorar la eficiencia quirúrgica.

2.000 personas menos en espera de primera consulta en marzo

En el conjunto de la red de Atención Especializada, a 31 de marzo de 2016 hay 48.877 personas esperando una primera consulta, es decir, un 4'5% menos que el mes anterior (-2.327). En el CHN, la cifra es de 41.497 personas en espera, 2.008 menos que en febrero (-4'6%); en el Hospital Reina Sofía de Tudela (HRS), el número de personas es de 4.831, con un descenso mensual de 262 personas con respecto al mes anterior; y en el Hospital García Orcoyen de Estella (HGO), el descenso es de 57 personas, situándose en 2.549.

En cuanto a la lista de espera quirúrgica estructural, en el conjunto de la Red Hospitalaria en marzo se produjo un leve incremento de 28 personas más en espera con respecto a febrero, situándose en 9.508 (crece el CHN en +85 personas, decrecen el HRS en 44 personas y el HGO en 13 personas). Este aumento está justificado por el importante incremento de la actividad en primeras consultas que ha generado la solicitud de más indicaciones quirúrgicas. En el CHN este mes de marzo el número de personas en espera quirúrgica es 8.268, en el Hospital Reina Sofía de 735 y en el Hospital García Orcoyen de 505 personas.